

2022

**STATUTUL  
COMUNEI FÂNTÂNELE  
JUDEȚUL PRAHOVA**

Aprobat prin HCL nr. ..../2022

Conform cu Ordinul nr. 25/2021 pentru aprobarea modelului orientativ  
al Statutului Unității Administrativ-Teritoriale

**STATUTUL**  
**Unității Administrativ-Teritoriale**  
**Comuna Fântânele,**  
**Județul Prahova**

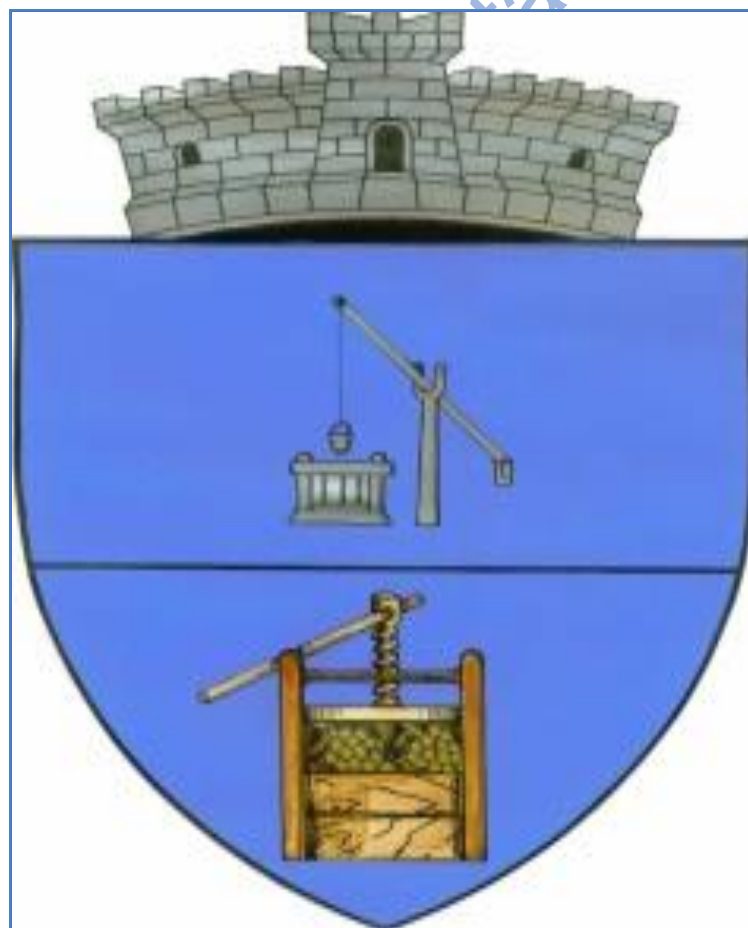

## Capitolul I. Prezentarea generală a unității administrativ-teritoriale

### Articolul 1

(1) Comuna Fântânele, județul Prahova:

- a) persoană juridică de drept public, cu capacitate juridică deplină și patrimoniu propriu;
- b) subiect juridic de drept fiscal;
- c) titulară a drepturilor și obligațiilor ce decurg din contractele privind administrarea bunurilor care aparțin domeniului public și privat al acesteia, precum și din raporturile cu alte persoane fizice sau juridice, în condițiile legii.

(2) Comuna **Fântânele**, județul Prahova are sediul social în Comuna Fântânele, la adresa: [Sat Fântânele, Principală, nr. 389A, județul Prahova](#), precum și codul de înregistrare fiscală [2843418](#).

(3) Însemnele specifice ale Comunei Fântânele sunt:

- a) stema, aprobată prin [Hotărârea nr. 838/2005 privind aprobarea stemelor unor comune din județul Prahova](#) al cărei model este prevăzut în [anexa nr. 1a](#) la prezentul statut;
- b) steagul, aprobat prin Hotărârea Guvernului nr.....;
- c) imnul, aprobat prin Hotărârea Consiliului Local al Comunei Fântânele .....

### Articolul 2

(1) Comuna Fântânele, județul Prahova are reședința în satul Fântânele, județul Prahova.

(2) Comuna Fântânele, județul Prahova se delimitează din punct de vedere teritorial cu:

- la Nord cu comuna Vadu Săpat;
- la Est cu orașul Mizil;

- la Sud cu comunele Baba Ana și Colceag;
- la Vest cu comuna Ceptura.

(3) Comuna Fântânele, județul Prahova are în componență un număr de două localități: Fântânele (reședința de comună) și Bozieni.

(4) Comuna Fântânele, județul Prahova, potrivit legislației privind amenajarea teritoriului național, are rangul IV .

(5) Prezentarea grafică și descriptivă, respectiv suprafețele intravilanului și extravilanului pe fiecare dintre localitățile menționate la **alin. (3)** sunt prevăzute în **anexa nr. 2** la prezentul statut.

### Articolul 3

(1) Comuna Fântânele, județul Prahova dispune de o rețea hidrografică formată din: râuri și ape subterane.

(2) Pe teritoriul Comunei Fântânele, județul Prahova se regăsesc o floră și faună diversă.

(3) Comuna Fântânele, județul Prahova dispune de o mare diversitate de soluri.

(4) Resursele de subsol ale Comunei Fântânele, județul Prahova sunt formate din:

a) resurse de apă termominerală, după cum urmează - *Nu este cazul;*

b) resurse de hidrocarburi, petrol și gaze asociate - *Nu este cazul;*

c) alte resurse - zona este foarte bine cunoscută pentru plantațiile mari de vită-de-vie. Comuna Fântânele are un profil economic agricol ce este de importantă locală în rețeaua de localități a județului. Comuna se încadrează în zona Mizil, cu producție de porumb, struguri, alte fructe, lapte, carne. Activitatea

agricolă se desfășoară în principal în gospodăriile individuale. Predomină activitatea de viticultură, terenul destinat plantațiilor cu vii fiind de 23,7% din totalul de teren arabil. Face parte chiar din traseul turistic "Drumul Vinului", un proiect de anvergură regională lansat în anul 2004 și reluat de Consiliul Județean Prahova. Drumul Vinului reeditează un segment mai vechi dintr-un drum folosit de romani, care traversa toată Europa și străbate podgorii renumite ale județului, incluzând popasuri la conace, curți domnești și mănăstiri.

Resursele pe care se bazează potențialul economic al comunei sunt numai resurse proprii (pășuni, produse animaliere și vegetale, păduri, terenuri arabile).

Fondul funciar agricol constituie principala sursă naturală a teritoriului comunei, funcția dominantă în profilul economico – social, fiind dezvoltarea agriculturii cu cele două ramuri principale: creșterea animalelor și cultura vegetală.

Resursele care se regăsesc în solul și subsolul comunei sunt resurse proprii (terenuri arabile, pășuni, fânețe, păduri, produse animaliere și vegetale).

(5) Denumirea și lungimea râurilor, lacurilor, mlaștinilor sau apelor subterane, denumirea faunei și florei de pe raza teritorială a Comunei Fântânele, județul Prahova se regăsesc în [anexa nr. 3](#) la prezentul statut.

#### **Articolul 4**

(1) Comuna Fântânele, județul Prahova s-a înființat la sfârșitul secolului al XIX-lea.

(2) Prima atestare documentară a Comunei Fântânele, județul Prahova datează din secolul al XV-lea.

(3) Evoluția istorică a Comunei Fântânele, județul Prahova se regăsește în [anexa nr. 4](#) la prezentul statut.

### Articolul 5

(1) Populația Comunei Fântânele, județul Prahova, numără 1.953 locuitori la nivelul anului 2011 (numărul populației totale potrivit datelor Institutului Național de Statistică cu privire la ultimul recensământ al populației și locuințelor - <https://prahova.insse.ro/wp-content/uploads/2018/05/Populatia-rezidenta-pe-sate-RPL-2011.pdf>);

(2) Componenta și structura populației Comunei Fântânele, județul Prahova, defalcate inclusiv pe localități componente, se regăsește în [anexa nr. 5](#) prezentul statut.

(3) Aspectele privind numărul populației se actualizează în urma recensământului în vederea respectării dreptului cetățenilor aparținând unei minorități naționale de a folosi limba lor maternă în relația cu administrația publică locală și cu serviciile deconcentrate.

## Capitolul II. Autoritățile administrației publice locale

### Articolul 6

(1) Autoritățile administrației publice locale sunt:

a) Consiliul Local al Comunei Fântânele, județul Prahova, reprezintă autoritate deliberativă de la nivelul Comunei Fântânele, județul Prahova. Consiliul Local al Comunei Fântânele, județul Prahova este format din 11 membri;

b) primarul Comunei Fântânele, județul Prahova, ca autoritate executivă, numele acestuia fiind **Nițu Constantin**;

c) La nivelul Comunei Fântânele, județul Prahova, consiliul local a ales un viceprimar, numele acestuia fiind **Pătrașcu Gheorghe Dumitru**.

(2) Apartenența politică a consilierilor locali este următoarea: 4 consilieri PSD, 2 consilieri PNL, 1 consilier PER, 1 consilier ALDE, 1 consilier PRO ROMANIA, 1 consilier PPU-SL și 1 consilier PMP.

(3) Constituirea Consiliului Local al Comunei Fântânele, județul Prahova s-a constatat prin [Ordinul prefectului județului Prahova nr. 461/30.10.2020](#).

(4) Componența nominală, perioada/perioadele de exercitare a mandatelor aleșilor locali, precum și apartenența politică a acestora, începând cu anul 1992, sunt prevăzute în [anexa nr. 6.a](#) la prezentul statut, respectiv în [anexa nr. 6.b](#) la prezentul statut, după caz.

### **Articolul 7**

(1) Autoritățile administrației publice locale au dreptul de a conferi și retrage titlul de cetățean de onoare persoanelor fizice române sau străine pentru Comuna Fântânele, județul Prahova.

(2) Autoritățile administrației publice locale au dreptul de a conferi certificatul de fiu/fiică al/a Comunei persoanelor fizice române sau străine pentru Comuna Fântânele, județul Prahova.

(3) Criteriile potrivit cărora autoritățile administrației publice locale au dreptul de a conferi și retrage titlul de cetățean de onoare persoanelor fizice române sau străine, precum și procedura aplicabilă pentru acordarea titlului și certificatului de fiu/fiică al/a comunei Comuna Fântânele, județul Prahova se regăsesc în [anexa nr. 7](#) la prezentul statut.

## **Capitolul III. Căi de comunicații**

### **Articolul 8**

(1) Raza teritorială a Comunei Fântânele, județul Prahova, este tranzitată de una sau mai multe dintre următoarele rețele de

transport, potrivit prevederilor [Legii nr. 363/2006](#) privind aprobarea Planului de amenajare a teritoriului național - Secțiunea I - Rețele de transport, cu modificările și completările ulterioare:

- a) rețeaua rutieră;
- b) rețeaua de căi ferate.

(2) Rețeaua de transport prevăzută la [alin. \(1\) lit. a](#)) este formată, potrivit [Ordonanței Guvernului nr. 43/1997](#) privind regimul drumurilor, republicată, cu modificările și completările ulterioare, din drumuri de interes național, drumuri de interes județean și drumuri de interes comunal și poduri, după caz, astfel cum sunt prezentate în [anexa nr. 8.a](#) la prezentul statut;

(3) Rețeaua de transport prevăzută la [alin. \(1\) lit. b](#)), potrivit prevederilor [Legii nr. 363/2006](#), cu modificările ulterioare, cuprinde: o linie de cale ferată de interes local, astfel cum este prezentată în [anexa nr. 8.b](#) la prezentul statut.

## **Capitolul IV. Principalele instituții care își desfășoară activitatea pe raza teritorială a unității administrativ-teritoriale**

### **Articolul 9**

(1) Rețeaua școlară de la nivelul Comunei Fântânele, județul Prahova, potrivit [Legii educației naționale nr. 1/2011](#), cu modificările și completările ulterioare, cuprinde numărul total de unități de învățământ de stat și particular preuniversitar, acreditate, respectiv autorizate să funcționeze provizoriu, numărul total al unităților de învățământ preuniversitar, înființate în structura universităților de stat, și numărul total al furnizorilor de educație autorizați să funcționeze provizoriu.



(2) Pe raza teritorială a Comunei Fântânele, județul Prahova, își desfășoară activitatea 2 instituții de învățământ: o grădiniță (Grădinița cu program normal Fântânele) și o școală (Școala Gimnazială Fântânele). În aceste instituții își desfășoară activitatea un număr de 15 cadre didactice (la nivelul anului 2021 conform INSSE).

(3) Pe raza teritorială a Comunei Fântânele, județul Prahova, nu își desfășoară activitatea universitățile, academiile de studii, institute, școli de studii superioare de stat private sau confesionale.

(4) Unitățile de învățământ și furnizorii de educație prevăzuți la [alin. \(1\)](#), precum și universitățile, academiile de studii, institutele, școlile de studii superioare de stat private sau confesionale, după caz, sunt prezentate în [anexa nr. 9](#) la prezentul statut.

(5) Comuna Fântânele, județul Prahova susține unitățile de învățământ și furnizorii de educație prevăzuți la [alin. \(1\)](#) potrivit prevederilor [Legii nr. 1/2011](#).

#### Articolul 10

(1) Pe raza teritorială a Comunei Fântânele, județul Prahova, își desfășoară activitatea două instituții de cultură: un Cămin Cultural și o Biblioteca Publică.

(2) Pe raza teritorială a Comunei Fântânele, județul Prahova, nu se organizează un festival cu periodicitate anuală.

(3) Tipul și denumirea instituțiilor de cultură ori tipul și denumirea manifestărilor culturale se regăsesc în [anexa nr. 9](#) la prezentul statut.

(4) Comuna Fântânele, județul Prahova, participă la finanțarea manifestărilor culturale de la bugetele locale, din

venituri proprii, fonduri externe rambursabile și nerambursabile, contracte cu terții, după caz, potrivit legii.

### Articolul 11

(1) Pe raza teritorială a Comunei Fântânele, județul Prahova, se asigură una sau mai multe dintre următoarele forme de asistență medicală, după caz:

a) asistență medicală profilactică și curativă;

(2) Comuna Fântânele, județul Prahova, participă la finanțarea activităților de asistență de sănătate publică de la bugetele locale, din venituri proprii, fonduri externe rambursabile și nerambursabile, contracte cu terții, după caz, potrivit legii.

(3) Asistența medicală prevăzută la [alin. \(1\) lit. a](#) se realizează prin:

a) cabinete medicale ambulatorii ale medicilor de familie și de alte specialități, centre medicale precum și prin alte unități sanitare publice și private;

(4) Lista cu numărul și denumirea unităților prin care se asigură asistența medicală sunt prezentate în [anexa nr. 9](#) la prezentul statut.

### Articolul 12

(1) Pe raza teritorială a Comunei Fântânele, județul Prahova se asigură servicii sociale definite potrivit [art. 30 din Legea asistenței sociale nr. 292/2011](#), cu modificările și completările ulterioare.

(2) Comuna Fântânele, județul Prahova asigură cadrul pentru furnizarea serviciilor sociale prevăzute la [alin. \(1\)](#).

(3) Lista cu tipul serviciilor sociale asigurate de Comuna Fântânele, județul Prahova se regăsește în [anexa nr. 9](#) la prezentul statut.

**Articolul 13**

(1) Pe raza teritorială a Comunei Fântânele, județul Prahova nu își desfășoară activitatea instituții de presă în domeniul presei scrise, media on-line și/sau, după caz, media audiovizual.

**Articolul 14**

(1) Pe raza teritorială a Comunei Fântânele, județul Prahova își desfășoară activitatea 4 asociații sportive.

(2) Lista cu denumirea cluburilor prevăzute la **alin. (1)** se regăsește în **anexa nr. 9** la prezentul statut.

## **Capitolul V. Funcțiuni economice ale unității administrativ-teritoriale**

**Articolul 15**

Principalele funcțiuni economice, capacități de producție diversificate din sectorul secundar și terțiar, precum și din agricultură sunt prevăzute în **anexa nr. 10** la prezentul statut.

## **Capitolul VI. Bunurile din patrimoniul unității administrativ-teritoriale**

**Articolul 16**

(1) Patrimoniul Comunei Fântânele, județul Prahova este compus din bunurile mobile și imobile care aparțin domeniului public și domeniului privat al Comunei Fântânele, județul Prahova, precum și din totalitatea drepturilor și obligațiilor cu caracter patrimonial.

(2) Inventarul bunurilor aflate în patrimoniul Comunei Fântânele, județul Prahova, întocmit și atestat prin Hotărârea Consiliului Local nr. ...., în conformitate cu prevederile **art. 289 din Ordonanța de urgență a Guvernului nr.**

57/2019 privind Codul administrativ, cu modificările și completările ulterioare, se găsește în anexa nr. 11 la prezentul statut.

(3) Inventarul bunurilor aflate în patrimoniul Comunei Fântânele, județul Prahova, se actualizează ori de câte ori intervin evenimente de natură juridică și se publică pe pagina de internet a Comunei Fântânele, județul Prahova, în secțiunea dedicată acestui statut.

## Capitolul VII. Serviciile publice existente

### Articolul 17

Serviciile comunitare de utilități publice furnizate la nivelul Comunei Fântânele, județul Prahova sunt, după caz:

- a) serviciul public de alimentare apă și canalizare, furnizat de S.C. HIDRO PRAHOVA;
- b) serviciul public de transport, după caz, furnizat de: – SC. ELBUS TOUR S.R.L. ȘI SC CHIVARAN COM SRL;
- c) serviciul public de salubritate, furnizat de: SC ROSAL PLOIESTI S.A.;
- d) serviciul public de iluminat – SC ELECTRICA FURNIZARE SA;
- e) alte servicii publice – Serviciu internet asigurat de RCS&RDS.

### Articolul 18

Transportul și distribuția energiei electrice de pe raza teritorială a Comunei Fântânele, județul Prahova, sunt furnizate de SC ELECTRICA FURNIZARE SA.

### Articolul 19

Alimentarea cu gaze naturale pe raza teritorială a Comunei Fântânele, județul Prahova, este asigurată de: **Nu este cazul.**

### Articolul 20

Serviciul public de administrare a domeniului public al Comunei Fântânele, județul Prahova, este furnizat de: **Nu este cazul.**

## **Capitolul VIII. Atribuirea și schimbarea denumirilor de străzi, piețe și de obiective de interes public local**

### **Articolul 21**

(1) Comuna Fântânele, județul Prahova, atribuie sau schimbă denumirile de: străzi, piețe și de obiective de interes public local, precum și pentru obiective și instituții de interes local aflate în subordinea sa, cu respectarea prevederilor [Ordonanței Guvernului nr. 63/2002](#) privind atribuirea sau schimbarea de denumiri, aprobată cu modificări prin [Legea nr. 48/2003](#), cu modificările și completările ulterioare.

(2) În situația în care, prin proiectele de hotărâri ale consiliilor locale, se propune atribuirea ca denumire a unor nume de personalități ori evenimente istorice, politice, culturale sau de orice altă natură ori schimbarea unor astfel de denumiri, aceste hotărâri vor putea fi adoptate numai după ce au fost analizate și avizate de comisia de atribuire de denumiri județeană, respectiv a municipiului București, în conformitate cu prevederile [Ordonanței Guvernului nr. 63/2002](#) privind atribuirea sau schimbarea de denumiri, aprobată cu modificări prin [Legea nr. 48/2003](#), cu modificările și completările ulterioare.

(3) Schimbarea denumirilor instituțiilor publice și a obiectivelor de interes județean, se face prin hotărâre a consiliului județean, cu avizul consiliului local pe al cărui teritoriu administrativ sunt amplasate instituțiile și obiectivele în cauză, în conformitate cu prevederile [Ordonanței Guvernului nr. 63/2002](#) privind atribuirea sau schimbarea de denumiri, aprobată cu

modificări prin [Legea nr. 48/2003](#), cu modificările și completările ulterioare.

## **Capitolul IX. Societatea civilă, respectiv partidele politice, sindicatele, cultele și organizațiile nonguvernamentale care își desfășoară activitatea în unitatea administrativ-teritorială**

### **Articolul 22**

(1) Comuna Fântânele, județul Prahova, realizează un cadru de cooperare sau asociere cu organizații neguvernamentale, asociații și cluburi sportive, instituții culturale și artistice, organizații de tineret, în vederea finanțării și realizării unor acțiuni sau proiecte care vizează dezvoltarea comunității.

(2) Comuna Fântânele, județul Prahova acordă o atenție deosebită proiectelor culturale și educative cu caracter local, regional, național, european și internațional, care se încadrează în strategia de dezvoltare a unității administrativ-teritoriale.

(3) Comuna Fântânele, județul Prahova poate acorda finanțări nerambursabile de la bugetul local, în baza [Legii nr. 350/2005](#) privind regimul finanțărilor nerambursabile din fonduri publice alocate pentru activități nonprofit de interes general, cu modificările și completările ulterioare.

(4) Lista cu denumirea principalelor organizații neguvernamentale care își desfășoară activitatea pe raza teritorială a Comunei Fântânele, județul Prahova se regăsește în [anexa nr. 12](#) la prezentul statut.

### **Articolul 23**

(1) Pe teritoriul Comunei Fântânele, județul Prahova își desfășoară activitatea șapte partide politice sau organizații

aparținând minorităților naționale, înființate în condițiile [Legii partidelor politice nr. 14/2003](#), republicată, cu modificările și completările ulterioare.

(2) Lista partidelor politice care își desfășoară activitatea în Comuna Fântânele, județul Prahova se găsește în [anexa nr. 12](#) la prezentul statut.

#### Articolul 24

(1) Pe teritoriul Comunei Fântânele, județul Prahova nu își desfășoară activitatea nicio organizație sindicală sau asociație profesională.

(2) Lista organizațiilor sindicale sau asociațiilor profesionale, după caz, care își desfășoară activitatea în Comuna Fântânele, județul Prahova se găsește în [anexa nr. 12](#) la prezentul statut.

#### Articolul 25

(1) În Comuna Fântânele, județul Prahova își desfășoară activitatea următoarele culte religioase: creștin ortodox (97.8%). Pentru 1.89% din populație, nu este cunoscută apartenența confesională iar 0.3% s-au declarat de altă religie. (Rezultatele finale ale Recensământului din 2011: [„Tab13. Populația stabilă după religie – județe, municipii, orașe, comune”](#). [Institutul Național de Statistică din România](#).)

(2) Lista cu denumirile lăcașelor aparținând cultelor religioase prevăzute la [alin. \(1\)](#) se regăsește în [anexa nr. 12](#) la prezentul statut.

### Capitolul X. Participare publică

#### Articolul 26

Populația din Comuna Fântânele, județul Prahova, este consultată și participă la dezbaterea problemelor de interes local, astfel:

a) prin intermediul referendumului local, organizat în condițiile legii;

b) prin intermediul adunărilor cetățenești organizate pe sate, în mediul rural, și pe cartiere și/sau zone ori străzi, în mediul urban, după caz;

c) prin dezbaterile publice asupra proiectelor de acte administrative cât și pe site-ul instituției;

d) prin participarea la ședințele consiliului local sau județean, după caz;

e) prin alte forme de consultare directă a cetățenilor, stabilite prin regulamentul de organizare și funcționare al consiliului;

f) prin bugetare participativă.

#### Articolul 27

(1) În funcție de obiectul referendumului local, modalitatea de organizare și validare a acestuia se realizează cu respectarea prevederilor [Legii nr. 3/2000](#) privind organizarea și desfășurarea referendumului, cu modificările și completările ulterioare sau ale [Ordonanței de urgență a Guvernului nr. 57/2019](#), cu modificările și completările ulterioare, după caz.

(2) Referendumul local se poate organiza în toate satele și localitățile componente ale comunei sau orașului ori numai în unele dintre acestea.

### Capitolul XI. Cooperare sau asociere

#### Articolul 28

(1) Comuna Fântânele, județul Prahova, se asociază sau cooperează, după caz, cu persoane juridice de drept public sau de drept privat române sau străine, în vederea finanțării și realizării în comun a unor acțiuni, lucrări, servicii sau proiecte de interes public local cu respectarea prevederilor [art. 89 din](#)



Ordonanța de urgență a Guvernului nr. 57/2019, cu modificările și completările ulterioare.

#### **Articolul 29**

(1) Comuna Fântânele, județul Prahova, aderă la asociații naționale și internaționale ale autorităților administrației publice locale, în vederea promovării unor interese comune.

(2) Lista cu denumirea înfrățirilor, cooperărilor sau asocierilor încheiate de Comunei Fântânele, județul Prahova se regăsește în **anexa nr. 13** la prezentul statut.

#### **Articolul 30**

Programele, proiectele sau activitățile, după caz, a căror finanțare se asigură din bugetul local, prin care se promovează/consolidează elemente de identitate locală de natură culturală, istorică, obiceiuri și/sau tradiții, se regăsesc în **anexa nr. 14** la prezentul statut.

### **Capitolul XII. Dispoziții tranzitorii și finale**

#### **Articolul 31**

Anexele nr. 1-14 fac parte integrantă din prezentul statut, aprobat prin Hotărârea Consiliului Local nr. ... .

#### **Articolul 32**

Orice modificare care are ca obiect modificarea Statutului Comunei Fântânele, județul Prahova, sau a anexelor acestuia se realizează numai prin hotărâre a autorității deliberative.

#### **Articolul 33**

**Anexa nr. 11** la prezentul statut se actualizează ori de câte ori intervin evenimente de natură juridică.

#### **Articolul 34**

Prezentul statut și anexele acestuia, cu excepția celei prevăzute la art. 33 se actualizează, în funcție de modificările și

completările apărute la nivelul elementelor specifice ale acestora, cel puțin o dată pe an.

STATUT Fântânele

Anexa nr. 1.a la statut. Modelul stemei Comunei Fântânele, județul Prahova

Stema comunei **Fântânele** se compune dintr-un scut triunghiular cu marginile rotunjite, tăiat.

În partea superioară, în câmp albastru, se află o fantana cu cumpănă, de argint. În partea inferioară, în câmp albastru, se află un teasc.

Semnificațiile elementelor însumate:

- Fântâna dă denumirea localității ;
- Teascul simbolizează bogăția viticolă a zonei;
- Coroana murală cu un turn crenelat semnifică faptul că localitatea are rangul de comună.



Anexa nr. 2 la statut. Prezentarea grafică și descriptivă, respectiv suprafețele intravilanului și a extravilanului pe fiecare dintre localități

Zona este foarte bine cunoscută pentru plantațiile mari de vită-de-vie. Comuna **Fântânele** are un profil economic agricol ce este de importantă locală în rețeaua de localități a județului. Comuna se încadrează în zona Mizil, cu producție de porumb, struguri, alte fructe, lapte, carne. Activitatea agricolă se desfășoară în principal în gospodăriile individuale. Predomină activitatea de viticultură, terenul destinat plantațiilor cu vii fiind de 23,7% din totalul de teren arabil. Face parte chiar din traseul turistic "Drumul Vinului", un proiect de anvergură regională lansat în anul 2004 și reluat de Consiliul Județean Prahova. Drumul Vinului reeditează un segment mai vechi dintr-un drum folosit de romani, care traversa toată Europa și străbate podgorii renumite ale județului, incluzând popasuri la conace, curți domnești și mănăstiri.

Resursele pe care se bazează potențialul economic al comunei sunt numai resurse proprii (pășuni, produse animaliere și vegetale, păduri, terenuri arabile).

Fondul funciar agricol constituie principala sursă naturală a teritoriului comunei, funcția dominantă în profilul economico – social, fiind dezvoltarea agriculturii cu cele două ramuri principale: creșterea animalelor și cultura vegetală.

Resursele care se regăsesc în solul și subsolul comunei sunt resurse proprii (terenuri arabile, pășuni, fânețe, păduri, produse animaliere și vegetale).

Tabelul 1: Structura fondului funciar în comuna Fântânele

Structura fondului funciar	Hectare	%
<b>Suprafață totală</b>	<b>1.772</b>	<b>100</b>
Teren arabil	987	66.8
Pășuni	128	8.7
Fânețe	6	0.4
Vii și pepiniere viticole	350	23.7
Livezi și pepiniere pomicele	6	0.4
<b>Suprafață agricolă totală</b>	<b>1.477</b>	<b>100</b>
Păduri	128	43.4
Ape/bălți	5	1.7
Construcții	84	28.5
Căi de comunicații și căi ferate	62	21.0
Terenuri degradate și neproductive	16	5.4
<b>Suprafață neagricolă</b>	<b>295</b>	<b>100</b>

Sursa: <http://statistici.insse.ro:8077/tempo-online/#/pages/tables/insse-table>

După cum se poate vedea în tabelul de mai sus și figura de mai jos, suprafața agricolă ocupă **1.477** ha, reprezentând un procent de **83,4%** din suprafața totală administrativă.

Graficul 1: Structura fondului funciar și schema suprafeței totale

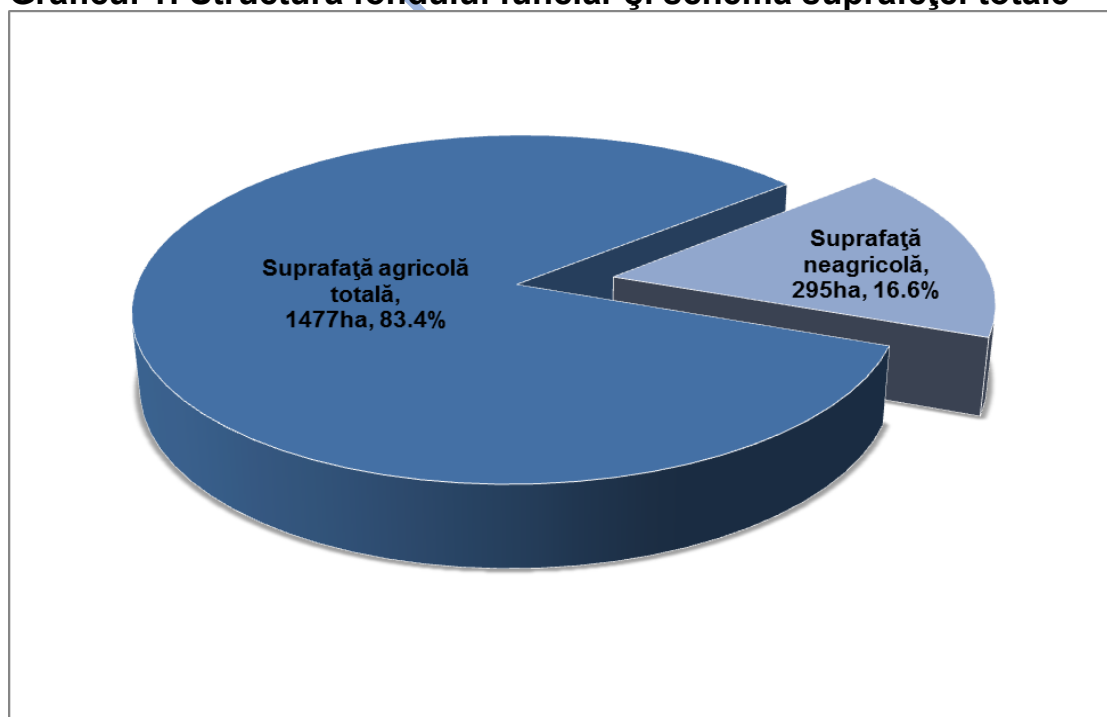

Sursa: <http://statistici.insse.ro:8077/tempo-online/#/pages/tables/insse-table>

**Tabelul 2: Componentele suprafeței agricole în comuna Fântânele**

Suprafața agricolă	2021
Suprafața arabilă (ha)	987
Pășuni (ha)	128
Fânețe	6
Vii și pepiniere viticole	350
Livezi și pepiniere pomicole	6
<b>TOTAL</b>	<b>1.477ha</b>

Sursa: <http://statistici.insse.ro:8077/tempo-online/#/pages/tables/insse-table>

**Graficul 2. Componentele suprafeței agricole în comuna Fântânele**

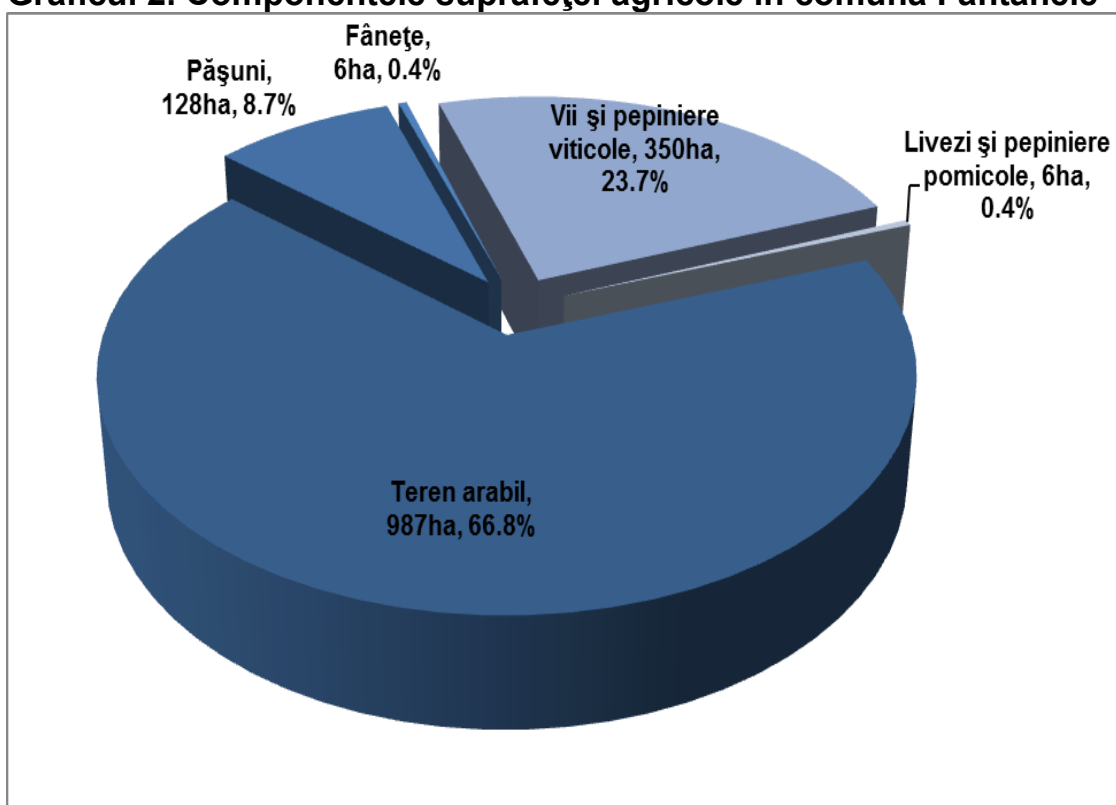

Sursa: <http://statistici.insse.ro:8077/tempo-online/#/pages/tables/insse-table>

Prezentarea grafică a satelor aparținătoare comunei:

- Satul **Fântânele** – reședință de comună;

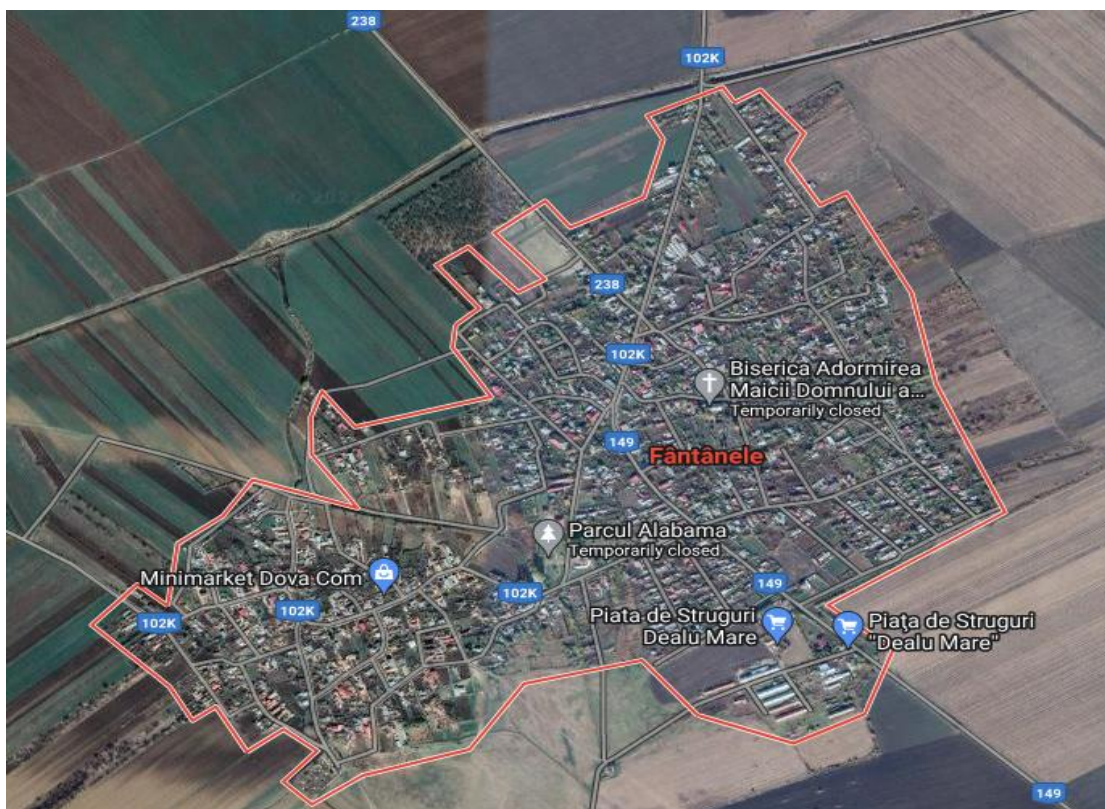

- Satul **Bozieni** – sat aparținător.



Anexa nr. 3 la statut. Hidrografia, flora, fauna și tipul solurilor de la nivelul unității administrativ-teritoriale.

### **I. Hidrografia** Comunei Fântânele, județul Prahova.

Principalele cursuri de apă ce traversează perimetrul comunei sunt: pârâul Bălana, Valea Manastirii, Valea Seaca etc. Aceste ape au cursuri permanente și debite variabile, alimentate în mare parte din precipitații și caracter puternic eroziv.

Culmile dealurilor sunt fragmentate și de o serie de văi torențiale, cu debit nepermanent și cu extindere limitată, însă caracter eroziv puternic.

Pericolul îl reprezintă deci caracterul torențial eroziv (atât în maluri, cât și pe fundul vaiilor), ce duce la distrugerea locală a terenurilor limitrofe (provoacă alunecări de teren).

Sursele de apă potabilă sunt infiltrațiile de apă (acviferul freatic) ce circulă local prin pământurile deluviale sau aluviale ce acoperă roca de bază, exploatat prin fântâni. Freaticul nu are debit constant, variind direct proporțional cu precipitațiile. Apele subterane apar în zonă la adâncimi de peste 5,00 – 6,00 m, fiind cantonate în sistemul fisural și pe plajele nisipoase ce afectează pământurile prăfoase-argiloase din prima suprafață.

În perioadele cu precipitații abundente sau de topire a zăpezilor nivelul apelor subterane are tendințe de urcare, putând fi întâlnit chiar și la adâncimi de 2,50 m.

Alimentarea cu apă a comunei se face din fântâni gospodărești, dar și în sistem organizat, din foraje ce exploatează surse de adâncime și sursa Mizil.

### **II. Flora**

Flora Comunei Fântânele, județul Prahova:



Acestei regiuni îi corespunde zonei de silvostepă. Silvostepa, considerată ca făcând trecerea de la zona de stepă la cea de pășune, ocupă o suprafață restrânsă. Se prezintă sub forma unor spații împădurite, răspândite în petice printre suprafețele ocupate de culturile agricole.

### III. Fauna

Teritoriul comunei aparținând zonei de silvostepă, cu un climat temperat continental, are o faună diversificată reprezentată prin:

- rozătoarele, cel mai reprezentativ fiind popândăul, apoi șoarecii de câmp, hârciogul, iepurele de câmp și cățeii pământului;
- animale de pradă ca vulpea, pisica sălbatică, dihorul și viezurele;
- căprioara și veverița.

Dintre păsările ce constituie un vânat prețios se regăsesc prepelița și potârnichea, fazanul, iar dintre cele răpitoare uliul de diverse mărimi, în funcție de rasa din cadrul speciei.

Lumea animală a acestui biotip se completează pe timpul călduros odată cu venirea primăverii cu păsările migratoare, venite din țările calde, cu specii de reptile și batracieni, insecte și viermi, formând un ecosistem cu un echilibru perfect. Înlocuirea vegetației spontane cu culturi dirijate scopului uman a condus la restrângerea ariilor unor specii de viețuitoare.

Anexa nr. 4 la statut. Datele privind înființarea Comunei Fântânele, județul Prahova, prima atestare documentară, precum și evoluția istorică

Comuna **Fântânele** se află situată în zona de dealuri subcarpatice a județului Prahova, în partea de sud-est a acestuia. Comuna se află între două văi, Valea Cosii și Valea lui Stan.

Teritoriul administrativ actual al comunei **Fântânele** a fost parte din județul Saac, județ desființat la 1 ianuarie 1845. De la acea dată acest teritoriu a fost inclus în județul Prahova.

Prin Regulamentul Organic, introdus în Țara Românească începând cu anul 1831, județul Saac a fost divizat în unități administrative mai mici numite plăși și plaiuri.

Conducerea județului a revenit unui ocârmuitor de județ cu sediul în Bucov. Acesta i-a înlocuit pe boierii ispravnici. Unitățile administrative din cadrul județului au fost conduse de câte un subcarmuitor, care-i înlocuia pe zapcii.

Deci, din punct de vedere administrativ, la începutul secolului al XIX-lea, așezarea de la Fântânele era supusă subocârmuitorului plaiului Cricov.

La sfârșitul secolului al XIX-lea, teritoriul administrativ era inclus plasii Cricov.

### **Crearea Comunei rurale Fântânele**

Prin reforma administrativă din anul 1864, a fost creată Comuna rurală Fântânele, compusă din cătunele Mazili și Ungureni. În anul 1931, componența comunei era neschimbată, cu specificarea faptului că satul Mazili a primit denumirea de Fântânele.

Satul Bozieni a fost înregistrat totuși ca sat al acestei comune conform informațiilor cuprinse în anuarul publicat în 1923. În concuzie, din punct de vedere administrativ, componența comunei Fântânele a rămas neschimbată de la 1864.

Așezările au fost atestate ca sate, păstrându-și același statut până în prezent. În acest caz satul și moșia Fântânele au fost atestate documentar în secolul al XV-lea. Cu siguranță așezarea are o vechime mai mare.

STATUT Fântânele

Anexa nr. 5 la statut. Componența și structura populației Comunei Fântânele, județul Prahova, defalcate pe localități componente

<b>COMUNA FÂNTÂNELE</b>	<b>Recensământul populației 2011</b>
<b>SAT FÂNTÂNELE</b>	1.952
<b>SAT BOZIENI</b>	1*
<b>TOTAL</b>	<b>1.953</b>

Sursa: <https://prahova.insse.ro/wp-content/uploads/2018/05/Populatia-rezidenta-pe-sate-RPL-2011.pdf>

STATUT Fântânele

Anexa nr. 6.a la statut. Componenta nominală, perioada/periodele de exercitare a mandatelor aleșilor locali de la nivelul Comunei Fântânele, județul Prahova, precum și apartenența politică a acestora, începând cu anul 1992

**PRIMAR**

## a) mandatul 1992-1996

Nr. crt.	Nume și prenume	Apartenența politică	Perioadă
1.	NEGROIU ION	FSN	1992-1996

## b) mandatul 1996-2000

Nr. crt.	Nume și prenume	Apartenența politică	Perioadă
1.	NEGROIU ION	USD (PD-PSDR	1996-2000

## c) mandatul 2000-2004

Nr. crt.	Nume și prenume	Apartenența politică	Perioadă
1.	NEGROIU ION	PD	2000-2004

## d) mandatul 2004-2008

Nr. crt.	Nume și prenume	Apartenența politică	Perioadă
1.	MATEIU DUMITRU	PSD	2004-2008

## e) mandatul 2008-2012

Nr. crt.	Nume și prenume	Apartenența politică	Perioadă
1.	MATEIU DUMITRU	PSD	2008-2012

## f) mandatul 2012-2016

Nr. crt.	Nume și prenume	Apartenența politică	Perioadă
1.	MATEIU DUMITRU	USL	2012-2016

## g) mandatul 2016-2020

Nr. crt.	Nume și prenume	Apartenența politică	Perioadă
1.	NIȚU CONSTANTIN	PSD	2016-2020

h) mandatul 2020-2024

Nr. crt.	Nume și prenume	Apartenența politică	Perioadă
1.	NIȚU CONSTANTIN	PSD	2020-2024

STATUT Fântânele

Anexa nr. 6.b la statut. Componenta nominală, perioada/perioadele de exercitare ale mandatelor aleșilor locali de la nivelul Comunei Fântânele, județul Prahova, precum și apartenența politică a acestora, începând cu anul 1992.

### CONSILIERI LOCALI

#### a) mandatul 1992-1996

Nr. crt.	Nume și prenume	Apartenența politică	Perioadă
1.	AVRAM MARIA	PNLAT	1992-1996
2.	APOSTOL GRIGORE	CONV. DEMO	1992-1996
3.	BRĂNESCU GHOERGHE	CONV DEM	1992-1996
4.	BICLINERU NICOLAE	FSN	1992-1996
5.	VASILE GHEORGHE	FSN	1992-1996
6.	MATEI F NICOLAE	FSN	1992-1996
7.	COSTACHE GHEORGHE	FSN	1992-1996
8.	BANIȚĂ STELIAN	FSN	1992-1996
9.	ARDELEANU MILIAN	FSN	1992-1996
9.1.	OLTEANU ALEXANDRU	FSN	1992-1996
10.	SÎRBU STELIAN	FSN	1992-1996
11.	CIOBANU ION	FSN	1992-1996
12.	BOJINA ION EUGEN	FSN	1992-1996

#### b) mandatul 1996-2000

Nr. crt.	Nume și prenume	Apartenența politică	Perioadă
1.	APOSTOL GRIGORE	CDR	1996-2000
2.	APOSTOL MARIAN	PDSR	1996-2000
3.	BICLINERU NICOLAE	USD (PD-PSDR)	1996-2000
4.	CIOBANU ION	USD (PD-PSDR)	1996-2000
5.	CURELEA BOGDAN	USD (PD-PSDR)	1996-2000
6.	DOROBANȚU COSTEL	CDR	1996-2000
7.	ILIESCU CONSTANTIN	USD (PD-PSDR)	1996-2000
8.	MATEIU DUMITRU	PDSR	1996-2000
9.	PAREPA GHEORGHE	USD (PD-PSDR)	1996-2000
9.1.	MATEI NICOLAE		1996-2000
10.	PETRE VALENTIN	PDSR	1996-2000
11.	OLTEANU ALEXANDRU	USD (PD-PSDR)	1996-2000

<b>12.</b>	<b>BRĂNESCU GHEORGHE</b>		1996-2000
<b>12.1.</b>	<b>SÎRBU STELIAN</b>	USD (PD-PSDR)	1996-2000
<b>13.</b>	<b>ZAMFIRESCU VASILE</b>	USD (PD-PSDR)	1996-2000
<b>13.1.</b>	<b>LAZĂR COREL</b>		1996-2000

c) mandatul 2000-2004

<b>Nr. crt.</b>	<b>Nume și prenume</b>	<b>Apartenența politică</b>	<b>Perioadă</b>
<b>1.</b>	<b>APOSTOL MARIAN</b>	PDSR	2000-2004
<b>2.</b>	<b>BICLINERU NICOLAE</b>	PD	2000-2004
<b>3.</b>	<b>BOJINĂ ION EUGEN</b>	APR	2000-2004
<b>4.</b>	<b>CIOBANU OLTEANU ION</b>	PD	2000-2004
<b>5.</b>	<b>GHINEA IOAN</b>	PNL	2000-2004
<b>6.</b>	<b>ILIESCU CONSTANTIN</b>	PD	2000-2004
<b>7.</b>	<b>MATEIU DUMITRU</b>	PDSR	2000-2004
<b>8.</b>	<b>NICHIFOR GHEORGHE</b>	PNL	2000-2004
<b>9.</b>	<b>PETRE VALENTIN</b>	PDSR	2000-2004
<b>10.</b>	<b>POLIȚEANU BOGDAN</b>	PNL	2000-2004
<b>11.</b>	<b>SMARNADA SIMION</b>	PSDR	2000-2004
<b>12.</b>	<b>STĂNESCU SOFIA</b>	APR	2000-2004
<b>13.</b>	<b>ZAMFIRESCU VASILE</b>	PSDR	2000-2004

d) mandatul 2004-2008

<b>Nr. crt.</b>	<b>Nume și prenume</b>	<b>Apartenența politică</b>	<b>Perioadă</b>
<b>1.</b>	<b>BICLINERU NICOLAE</b>	PSD	2004-2008
<b>2.</b>	<b>BOJINĂ ION EUGEN</b>	PD	2004-2008
<b>3.</b>	<b>GEORGESCU GHEORGHE</b>	PNL	2004-2008
<b>4.</b>	<b>NEGROIU ION</b>	PD	2004-2008
<b>5.</b>	<b>NIȚU CONSTANTIN</b>	PD	2004-2008
<b>6.</b>	<b>PAREPA GHEORGHE</b>	PRM	2004-2008
<b>7.</b>	<b>PETRE VALENTIN</b>	PSD	2004-2008
<b>8.</b>	<b>POHRIB MARICEL</b>	FDR	2004-2008
<b>9.</b>	<b>POPA DANIELA</b>	PNL	2004-2008
<b>10.</b>	<b>SMARANDA SIMION</b>	PSD	2004-2008
<b>11.</b>	<b>PAREPA MIREL</b>	PNG	2004-2008

e) mandatul 2008-2012

<b>Nr. crt.</b>	<b>Nume și prenume</b>	<b>Apartenența politică</b>	<b>Perioadă</b>
<b>1.</b>	<b>CURELEA BOGDAN</b>	PD-L	2008-2012
<b>2.</b>	<b>BICLINERU NICOLAE</b>	PD-L	2008-2012



3.	BOJINA ION EUGENIU	PSD	2008-2012
4.	DRAGOȘ ION	PIN	2008-2012
5.	MATEIU DUMITRU	PSD	2008-2012
6.	NEGROIU ION	PD-L	2008-2012
7.	NIȚU CONSTANTIN	PSD	2008-2012
8.	PAREPA MIREL	PNG-CD	2008-2012
9.	PETRE VALENTIN	PSD	2008-2012
10.	POHRIB MARICEL	PSD	2008-2012
11.	SMARANDA SIMION	PSD	2008-2012

f) mandatul 2012-2016

Nr. crt.	Nume și prenume	Apartenența politică	Perioadă
1.	ARDELEANU GEORGIANA ANCA	USL	2012-2016
2.	BICLINERU NICOLAE	PDL	2012-2016
3.	BANITA ION	USL	2012-2016
4.	DRAGOS ION	USL	2012-2016
5.	MATEI NICUSOR SORIN	USL	2012-2016
6.	NITU CONSTANTIN	USL	2012-2016
7.	NEGROIU ION	PDL	2012-2016
8.	PAREPA MIREL	PP-DD	2012-2016
9.	POPA ECATERINA	USL	2012-2016
10.	ROMANICI VASILE CORNEL	USL	2012-2016
11.	UNGUREANU AURELIAN	PDL	2012-2016
12.	SMARANDA SIMION	DELEGAT SATESC	2012-2016

g) mandatul 2016-2020

Nr. crt.	Nume și prenume	Apartenența politică	Perioadă
1.	DRAGOȘ ION	PSD	2016-2020
2.	ARDELEANU GEORGIANA-ANCA	PSD	2016-2020
3.	MATEIU DUMITRU	PSD	2016-2020
4.	NEGROIU ION	PNL	2016-2020
5.	PAREPA GHEORGHE	UNPR	2016-2020
6.	PAREPA MIREL	PND	2016-2020
7.	ROMANICI VASILE-CORNEL	PSD	2016-2020
8.	SMARANDA SIMION	PSD	2016-2020
9.	UNGUREANU AURELIAN	PNL	2016-2020
10.	VASILE GHEORGHE	ALDE	2016-2020
11.	VIȘINOIU VIOREL	PSD	2016-2020

h) mandatul 2020-2024

Nr. crt.	Nume și prenume	Apartenența politică	Perioadă
1.	ARDELEANU GEORGIANA-ANCA	PSD	2020-2024
2.	DRAGOȘ ION	PSD	2020-2024
3.	PAREPA MIREL	PER	2020-2024
4.	PĂTRAȘCU GHEORGHE-DUMITRU	PNL	2020-2024
5.	PREDA MĂDĂLINA	ALDE	2020-2024
6.	RĂDUȚĂ TEODOR TIBERIUS	PRO ROMANIA	2020-2024
7.	STOICA ION-DALISS	PMP	2020-2024
8.	UNGUREANU AURELIAN	PMP	2020-2024
9.	VASILE GHEORGHE	PPU-SL	2020-2024
10.	VIȘINOIU VIOREL	PSD	2020-2024
11.	ZAMFIR VASILE	PSD	2020-2024

II. VICEPRIMARI

a) mandatul 1992-1996

Nr. crt.	Nume și prenume	Apartenența politică	Perioadă
1.	ZAMFIRESCU VASILE	FSN	1992-1996

b) mandatul 1996-2000

Nr. crt.	Nume și prenume	Apartenența politică	Perioadă
1.	ZAMFIRESCU VASILE	USD (PD-PSDR)	1996-2000

c) mandatul 2000-2004

Nr. crt.	Nume și prenume	Apartenența politică	Perioadă
1.	ZAMFIRESCU VASILE	PSDR	2000-2004

d) mandatul 2004-2008

Nr. crt.	Nume și prenume	Apartenența politică	Perioadă
1.	NIȚU CONSTANTIN	PD	2004-2008

e) mandatul 2008-2012

Nr. crt.	Nume și prenume	Apartenența politică	Perioadă
1.	NIȚU CONSTANTIN	PSD	2008-2012

f) mandatul 2012-2016

Nr. crt.	Nume și prenume	Apartenența politică	Perioadă
1.	NIȚU CONSTANTIN	PSD	2012-2016

g) mandatul 2016-2020

Nr. crt.	Nume și prenume	Apartenența politică	Perioadă
1.	DRAGOȘ ION	PSD	2016-2020

h) mandatul 2020-2024

Nr. crt.	Nume și prenume	Apartenența politică	Perioadă
1.	PĂTRAȘCU GHEORGHE-DUMITRU	PNL	2020-2024

STATUT Fântânele

Anexa nr. 7 la statut. Procedura privind acordarea titlului de „Cetățean de onoare al Comunei“, respectiv a „Certificatului de Fiu/Fiică al/a Comunei Fântânele, județul Prahova “

**Articolul 1.** Titlul de „Cetățean de onoare al Comunei Fântânele, județul Prahova”, denumit în continuare Titlu reprezintă cea mai înaltă distincție acordată de către Consiliul Local al Comunei Fântânele, județul Prahova.

**Articolul 2.** Certificatul de „Fiu/fiică al/a Comunei Fântânele, județul Prahova”, denumit în continuare Certificat reprezintă distincția acordată de către Consiliul Local al Comunei Fântânele, județul Prahova persoanelor născute în comuna Fântânele, județul Prahova, la împlinirea vârstei de 18 ani.

**Articolul 3.** Titlul și Certificatul se pot acorda la inițiativa:

- a) primarului;
- b) consilierilor locali;
- c) unui număr de cel puțin 5% din numărul total al locuitorilor cu drept de vot înscriși în Registrul electoral cu domiciliul sau reședința în unitatea administrativ-teritorială respectivă.

**Articolul 4.** Acordarea Titlului și a Certificatului nu este condiționată de cetățenie, naționalitate, vârstă, domiciliu, sex, religie, apartenență politică.

**Articolul 5.** Titlul și Certificatul au următoarele caracteristici:

- a) sunt personale;
- b) sunt netransmisibile;
- c) reprezintă un drept al titularului;
- d) au valabilitate nedeterminată.

**Articolul 6.** Sunt îndreptățite să fie propuse pentru acordarea Titlului categoriile de persoane sau personalități care se găsesc în una din următoarele situații:

a) personalități cu recunoaștere locală, națională sau internațională care și-au pus amprenta asupra dezvoltării comunei Fântânele, județul Prahova și a imaginii acestuia;

b) personalități care, prin realizările lor deosebite, au făcut cunoscut numele Comunei Fântânele, județul Prahova, în țară și străinătate;

c) persoane care, prin acțiunile lor, au preîntâmpinat producerea de evenimente deosebit de grave sau prin sacrificiul suprem au salvat viețile concetățenilor lor, în comuna Fântânele, județul Prahova;

d) persoane care, prin acțiunile lor dezinteresate (donații, acțiuni umanitare etc.), au produs o îmbunătățire simțitoare a condițiilor de viață a locuitorilor comunei Fântânele, județul Prahova;

e) foști deținuți politici sau veterani de război care prin activitatea lor ulterioară au un aport la realizarea unei imagini pozitive a comunei Fântânele, județul Prahova în lume;

f) sportivi din comuna Fântânele, județul Prahova care au obținut rezultate deosebite în competiții sportive internaționale;

g) alte situații stabilite prin regulamentul de organizare și funcționare al consiliului local, după caz.

**Articolul 7.** Nu pot deține Titlul persoanele care se găsesc în una din următoarele situații:

a) condamnate prin hotărâre judecătorească definitivă pentru infracțiuni contra statului, crime împotriva umanității, fapte penale;

b) care au dosare pe rol, în cauze care ar leza imaginea Titlului; propunerea se va face după clarificarea situației juridice.

**Articolul 8.**

(1) Persoanele prevăzute la art. 3 solicită acordarea Titlului sau a Certificatului prin depunerea unui dosar la unitatea administrativ-teritorială respectivă.

(2) Dosarul prevăzut la [alin. \(1\)](#) cu privire la acordarea Titlului cuprinde cel puțin următoarele înscrisuri:

a) actul de identitate (copie vizată în conformitate cu originalul);

b) curriculum vitae (în original);

c) certificat de cazier judiciar (în original);

d) actul de deces al celui propus, după caz (copie vizată în conformitate cu originalul).

(3) Dosarul prevăzut la [alin. \(1\)](#) cu privire la acordarea Certificatului cuprinde cel puțin următoarele înscrisuri:

a) actul de identitate (copie vizată în conformitate cu originalul);

b) curriculum vitae (în original).

(4) Persoanele prevăzute la art. 3, după înregistrarea dosarului, depun la secretarul general al unității administrativ-teritoriale proiectul de hotărâre de consiliu însoțit de referatul de aprobare și dosarul prevăzut la [alin. \(2\)](#) sau [\(3\)](#).

(5) Proiectul de hotărâre prevăzut la [alin. \(4\)](#) este înscris pe ordinea de zi a ședințelor consiliului dacă sunt îndeplinite prevederile [art. 136 alin. \(8\) din Ordonanța de urgență a Guvernului nr. 57/2019 privind Codul administrativ](#), cu modificările și completările ulterioare.

(6) Proiectul de hotărâre prevăzut la [alin. \(4\)](#) este dezbătut în ședință ordinară sau extraordinară.

(7) Hotărârea privind acordarea Titlului sau a Certificatului, după caz, se adoptă cu majoritatea absolută a consilierilor consiliului local sau județean, după caz.

(8) Propunerile respinse nu pot fi reintroduse în dezbateri pe perioada mandatului în curs.

(9) Decernarea Titlului se face de către primarul comunei în cadrul ședințelor ordinare sau extraordinare ale Consiliului Local al Comunei Fântânele, județul Prahova.

(10) Acordarea Certificatului se face de către primarul comunei în cadrul unei festivități care se organizează de către primar.

**Articolul 9.** Înmânarea Titlului se realizează după cum urmează:

a) președintele de ședință anunță festivitatea ce urmează să se desfășoare;

b) primarul comunei Fântânele, județul Prahova prezintă referatul de aprobare care a stat la baza propunerii Hotărârii Consiliului Local nr. ....<sup>1</sup>;

<sup>1</sup> Se va completa cu numărul hotărârii consiliului județean sau al hotărârii consiliului local prin care s-a adoptat acordarea Titlului.

c) primarul comunei Fântânele, județul Prahova înmânează diploma de „Cetățean de onoare al Comunei Fântânele, județul Prahova” persoanei laureate sau persoanei care o reprezintă;

d) ia cuvântul persoana laureată sau reprezentantul acesteia;

e) pot să ia cuvântul și alte persoane prezente care doresc să sublinieze pe scurt meritele laureatului;

f) laureatul sau, după caz, persoana care îl reprezintă este invitat/ă să scrie câteva rânduri în Cartea de onoare a Comunei Fântânele, județul Prahova.

**Articolul 10.** Deținătorii în viață ai Titlului dobândesc următoarele drepturi specifice:

a) dreptul de a lua cuvântul în ședințele Consiliului Local al Comunei Fântânele, județul Prahova la dezbaterile materialelor care privesc întreaga comunitate;

b) dreptul de a participa la toate manifestările desfășurate sub patronajul Consiliului Local al Comunei Fântânele, județul Prahova sau în care acesta este coorganizator;

c) dreptul de a călători gratuit pe toate mijloacele de transport în comun din comuna Fântânele, județul Prahova;

d) dreptul de a participa gratuit la toate manifestările cultural-sportive organizate de instituțiile aflate în subordinea consiliului local;

e) alte drepturi stabilite prin regulamentul de organizare și funcționare al Consiliului Local al Comunei Fântânele, județul Prahova .

**Articolul 11.** Drepturile prevăzute la art. 6 încetează în următoarele situații:

a) decesul titularului;

b) retragerea Titlului.

**Articolul 12.** Titlul se retrage în următoarele situații:

a) atunci când ulterior decernării apar incompatibilitățile prevăzute la art. 7 lit. a);

b) atunci când persoana laureată produce prejudicii de imagine sau de altă natură comunei Fântânele, județul Prahova, locuitorilor săi sau țării.



**Articolul 13.** Retragera Titlului se face de către Consiliul Local al Comunei Fântânele, județul Prahova, după următoarea metodologie:

a) este sesizat Consiliul Local al Comunei Fântânele, județul Prahova de către persoanele menționate la art. 3;

b) dezbateră cazului se va face în cadrul comisiilor consiliului jlocal;

c) retragera Titlului se va face prin hotărâre a consiliului local, adoptată cu majoritate absolută, cu aplicarea prevederilor art. 8 pentru dezbateră candidaturii;

d) la ședința consiliului va fi invitat deținătorul Titlului, iar dacă va fi prezent i se va acorda cuvântul, la solicitarea sa.

**Articolul 14.** Cetățenii de onoare au datoria de a promova imaginea comunei Comunei Fântânele, județul Prahova.

**Articolul 15.** Fiecare Cetățean de onoare va planta un copac pe care va fi aplicată o plăcuță cu numele acestuia.

**Articolul 16.** Informațiile publice referitoare la „cetățenii de onoare“ vor fi publicate și în format electronic pe pagina de internet a unității administrativ-teritoriale respective.

**Articolul 17.** Legitimarea cetățenilor de onoare sa va face în baza unui înscris denumit brevet, semnat de către primarul comunei Fântânele, județul Prahova .

## Anexa nr. 8.a la statut. Rețeaua rutieră

Lungimea în km a drumurilor de interes național, a drumurilor de interes județean și a drumurilor de interes comunal și a podurilor noi care tranzitează teritoriul Comunei Fântânele, județul Prahova, definite potrivit Ordonanței Guvernului nr. 43/1997 privind regimul drumurilor, republicată, cu modificările și completările ulterioare:

**A. Drumuri de interes național**

1. Autostrăzi - Nu este cazul;
2. Drumuri expres - Nu este cazul;
3. Drumuri internaționale «E» - Nu este cazul;
4. Drumuri naționale principale: - Nu este cazul;
5. Drumuri naționale secundare: **DN1B**. Relația comunei cu localitățile învecinate este asigurată prin **DN 1B** Ploiești – Buzău.

**B. Drumuri de interes județean**

Comuna Fântânele este deservită de o rețea de drumuri județene și comunale a căror stare de funcționare este considerată ca fiind bună:

- **DJ 149;**
- **DJ 102K;**
- **DJ 238.**

Comuna **Fântânele** se află poziționată în apropiere de orașe importante, ceea ce îi crește potențialul economic, iar distanța pe căi de comunicație rutieră până la reședința de județ Municipiul Ploiești este de aproximativ 40 km, respectiv 7 km până la Mizil.

Rețeaua majoră de circulație este formată dintr-un drum național și din drumuri județene. Acestea asigură legătura

comunei cu centrele învecinate. Relația comunei cu localitățile învecinate este asigurată prin DN 1B Ploiești – Buzău și prin drumurile județene DJ 149, DJ 102K și DJ 238.

În vecinătatea estică a comunei se află orașul Mizil, în care se regăsesc majoritatea dotărilor de care comuna nu dispune. Distanța până la orașul Mizil și până la cea mai apropiată stație CF (stația Mizil) este de 7 km.

### **C. Drumuri de interes local**

La rețeaua majoră se adaugă rețeaua de drumuri comunale, de interes local, neclasificate, distribuite în satele componente.

Drumurile comunei au îmbracaminte asfaltică și se prezintă în general în stare de viabilitate bună și medie.

Comuna **Fântânele** are o rețea de drumuri locale în lungime de 14,96km. Rețeaua stradală are formă neregulată și este modernizată în proporție de aproximativ 63.3% (9,47km modernizate). De remarcat că din lungimea totală a drumurilor comunale, aproximativ 5,49km sunt nemodernizate, ceea ce reprezintă 36.7% din total.

Pentru dezvoltarea corectă a localității și articularea zonelor funcționale ale localității sunt primordiale dezvoltarea sistemului de circulații pietonale, rezolvarea problemelor generate de circulația rutieră – ierarhizarea tramei stradale, separarea fluxurilor tranzitorii și de destinație și nu în ultimul rând dezvoltarea localității în baza unei structuri polinucleare de interes public accesibile la nivel pietonal.

Rețeaua stradală a comunei **Fântânele** prezintă o serie de disfuncționalități. Dintre cele mai importante amintim: lipsa unor trasee amenajate pentru deplasarea utilajelor agricole, care să

evite tranzitul localităților, precum și evitarea drumurilor județene; lipsa spațiilor amenajate pentru circulația pietonală; amenajarea necorespunzătoare și parțială a unor intersecții rutiere.

STATUT Fântânele

Anexa nr. 8.b la statut. Rețeaua de căi ferate

Denumirea și lungimea liniilor de cale ferată convenționale, liniilor de cale ferată de interes local, care se regăsesc pe raza teritorială a comunei Fântânele, județul Prahova:

- Comuna este tranzitată la extremitatea sudică de linia de cale ferată Ploiești Sud – Buzău.

STATUT Fântânele

Anexa nr. 9 la statut. Principalele instituții din domeniul educației, cercetării, culturii, sănătății, asistenței sociale, presei, radioului, televiziunii și altele asemenea. Instituții din domeniul educației și cercetării

### I. Instituții din domeniul educației și cercetării

Procesul de învățământ în comuna **Fântânele** se desfășoară în cadrul a 2 instituții de învățământ: o grădiniță (Grădinița cu program normal Fântânele) și o școală (Școala Gimnazială **Fântânele**).

În aceste instituții își desfășoară activitatea un număr de 15 cadre didactice (la nivelul anului 2020 conform INSSE).

Infrastructura care asigură desfășurarea procesului de învățământ în comuna Fântânele este adaptat nivelelor: prescolar, primar și gimnazial.

Organizarea rețelei școlare a unităților de învățământ preuniversitar de stat pentru anul 2020-2021 la nivelul comunei **Fântânele** este următoarea:

- Școala gimnazială, comuna **Fântânele**;
- Grădinița cu program normal, comuna **Fântânele**.





**Foto:** Instituții de învățământ – comuna Fântânele

Din păcate populația școlară este în scădere la nivelul comunei, de la 203 elevi în anul 2014 la 159 elevi la nivelul anului 2020. Cauzele reducerii populației școlare sunt multiple. Putem aminti scăderea natalității, fenomenul de migrație, precum și dorința părinților ca fii/fiicele lor să învețe în Mizil. (distanța fiind una relativ mică și deci ușor accesibilă)

**Tabelul nr. 10: Situația învățământului din comuna Fântânele**

Învățământ	2014	2015	2016	2017	2018	2019	2020
Populația școlară	203	196	180	189	180	165	159
Copii înscriși în grădinițe	53	51	36	49	49	51	40
Elevi înscriși în învățământul preuniversitar	150	145	144	140	131	114	119
Elevi înscriși în învățământul primar și gimnazial (inclusiv învățământul special)	150	145	144	140	131	114	119
Elevi înscriși în învățământul primar (inclusiv învățământul special)	96	90	84	77	67	58	60
Elevi înscriși în învățământul gimnazial (inclusiv învățământul special)	54	55	60	63	64	56	59
Elevi înscriși în învățământul primar și gimnazial	150	145	144	140	131	114	119
Elevi înscriși în învățământul primar	96	90	84	77	67	58	60
Elevi înscriși în învățământul gimnazial	54	55	60	63	64	56	59
Personal didactic	20	15	13	13	14	15	15
Învățământ prescolar	3	3	3	3	3	3	3

Invatamant primar si gimnazial (inclusiv invatamantul special)	17	12	10	10	11	12	12
Invatamant primar (inclusiv invatamantul special)	5	5	5	5	5	5	5
Invatamant gimnazial (inclusiv invatamantul special)	12	7	5	5	6	7	7
Invatamant primar si gimnazial	17	12	10	10	11	12	12
Invatamant primar	5	5	5	5	5	5	5
Invatamant gimnazial	12	7	5	5	6	7	7
Săli de clasă și cabinete școlare	13	12	12	12	12	12	12
Laboratoare școlare	1	2	2	2	2	2	2
Săli de gimnastică - total	2	2	2	2	2	2	2
Terenuri de sport	1	1	-	-	-	-	-
PC-uri – total	15	15	16	16	16	16	14

Sursa: [statistici.insse.ro:8077/tempo-online/#/pages/tables/insse-table](http://statistici.insse.ro:8077/tempo-online/#/pages/tables/insse-table)

## II. Instituții din domeniul culturii

În comuna **Fântânele** își desfășoară activitatea un cămin cultural. În comună se mai află și o bibliotecă publică.

Biblioteca comunală înzestrează comuna **Fântânele** cu 9.411 de volume mândrindu-se cu 430 cititori activi la nivelul anului 2020.

Cultura și arta	2014	2015	2016	2017	2018	2019	2020
Biblioteci – total - număr	2	2	2	2	2	2	2
Biblioteci publice - număr	1	1	1	1	1	1	1
Volume existente în biblioteci -	11267	11267	11267	11267	9338	9411	9411
Cititori activi la biblioteci – număr	509	491	494	411	402	409	430
Volume eliberate – număr	3010	2820	2392	2171	1795	1714	1514
Personal angajat în biblioteci	1	1	1	1	1	1	1

Sursa: <http://statistici.insse.ro/shop/index.jsp?page=tempo3&lang=ro&ind=ART107A>

## III. Instituții din domeniul sănătății

Reforma sistemului de sănătate are ca principale obiective îmbunătățirea stării de sănătate a populației, creșterea eficienței utilizării resurselor și creșterea nivelului asistenței medicale acordate populației și a calității serviciilor medicale.



Măsurile de reformă privesc, în principal restructurarea modului de organizare și furnizare a serviciilor destinate îngrijirii sănătății și schimbarea modului de finanțare a activității și sunt centrate pe introducerea asigurărilor sociale de sănătate.

Asigurarea serviciilor medicale în comuna **Fântânele** se face prin intermediul celor două cabinete medicale individuale. La nivelul comunei funcționează un cabinet stomatologic și o farmacie care împreună deservesc nevoile sanitare ale populației comunei Fântânele.

SĂNĂTATE	2014	2015	2016	2017	2018	2019	2020
Medici de familie-proprietate publică-număr	1	-	-	-	-	-	-
Medici de familie-proprietate privată - număr	-	1	1	1	1	1	1
Personal mediu sanitar-sector public-persoane	2	-	2	2	6	5	7
Personal mediu sanitar-sector privat-persoane	2	4	4	4	4	5	7
Stomatologi -sector privat-	1	1	1	1	1	1	1
Farmacisti - sector privat-	-	-	-	1	1	1	0
Cabinete medicale individuale (de familie) - sector public	1	-	-	-	-	-	-
Cabinete medicale individuale (de familie)-sector privat	-	1	1	1	1	1	1
Cabinete stomatologice - sector privat	1	1	1	1	1	1	1
Farmacii/puncte farmaceutice - sector privat	1	1	1	1	1	1	1

Sursa: <http://statistici.insse.ro/shop/index.jsp?page=tempo3&lang=ro&ind=ART108B>

#### IV. Instituții din domeniul asistenței sociale

Asistența socială desemnează un ansamblu de institutii, programe, masuri, activitati profesionalizate, servicii specializate de protejare a persoanelor, grupurilor, comunitatilor, cu probleme speciale, aflate temporar in dificultate, care datorita unor motive de natura economica, socio-culturala, biologica sau psihologica

nu au posibilitatea de a realiza prin mijloace si eforturi proprii, un mod normal, decent de viata.

Asistența socială desemneaza un ansamblu de institutii, programe, masuri, activitati profesionalizate, servicii specializate de protejare a persoanelor, grupurilor, comunitatilor, cu probleme speciale, aflate temporar in dificultate, care datorita unor motive de natura economica, socio-culturala, biologica sau psihologica nu au posibilitatea de a realiza prin mijloace si eforturi proprii, un mod normal, decent de viata.

Serviciile sociale sunt definite ca reprezentand ansamblul de masuri si actiuni realizate pentru a raspunde nevoilor sociale individuale, familiale sau de grup, in vederea depasirii unor situatii de dificultate, pentru prezervarea autonomiei si protectiei persoanei, pentru prevenirea marginalizarii si excluziunii sociale si promovarea incluziunii sociale. Serviciile sociale sunt asigurate de catre autoritatile administratiei publice locale, precum si de persoane fizice sau persoane juridice publice ori private, in conditiile actelor normative in vigoare.

Asistenta Sociala este definita prin Legea Asistentei Sociale – Legea 292/2011. Legea defineste profesia, domeniul de interventie, populatiile tinta, precum si principiile de interventie in Asistenta Sociala. Legea Asistentei Aociale, este in acord cu principiile si politicile Uniunii Europene cu privire la protectia sociala, si in sens mai larg, cu principiile unei societati democratice, bazate pe respectul fata de fiinta umana si drepturile ei inalienabile.

Sistemul National de Asistență Socială Reprezinta ansamblul de institutii si masuri prin care statul, prin autoritatile administratiei publice centrale si locale, colectivitatea locala si

societatea civila intervin pentru prevenirea, limitarea sau inlaturarea efectelor temporare ori permanente ale unor situatii care pot genera marginalizarea sau excluziunea sociala a persoanei, familiei, grupurilor ori comunitatilor.

Asistenta sociala, componenta a sistemului national de protectie sociala, cuprinde serviciile sociale si prestatiile sociale acordate in vederea dezvoltarii capacitatilor individuale sau colective pentru asigurarea nevoilor sociale, cresterea calitatii vietii si promovarea principiilor de coeziune si incluziune sociala.

Serviciul de asistență socială este organizat în cadrul primăriei ca serviciu distinct.

În localitate funcționează un Complex de Servicii Comunitare - Centru Rezidențial pentru Persoane Vârstnice - Pensionari.



**Foto:** Complex de Servicii Comunitare - Centru Rezidențial pentru Persoane Vârstnice - Pensionari – comuna **Fântânele**

Anexa nr. 10 la statut. Principalele funcțiuni economice, capacități de producție diversificate din sectorul secundar și terțiar, precum și din agricultură

Numărul operatorilor economici, profilul economic al unității administrativ-teritoriale, capacități de producție diversificate din sectorul secundar și terțiar, precum și din agricultură.

Funcția economică este o funcție complexă care cuprinde un număr mare de activități (pluriactivități), în sensul că, spațiul rural nu mai este conceput ca o zonă eminentemente agricolă, ci ca o structură economică diversificată cu implicații sociale complexe care se referă, în principal la: posibilități de plasare a forței de muncă în activități agricole, stabilitatea populației și, în special, menținerea tineretului în spațiul rural prin oferta de activități neagricole dar conexe acestora, garantând în acest mod surse de venituri suplimentare pentru populația rurală, precum și folosirea mai eficientă a timpului de muncă secundar (parțial) al salariaților în exploatarea agricole. Analiza realizată pe baza cifrelor statistice este doar una cantitativă ea bazându-se pe numărul agenților economici, și nu pe cifra de afaceri, profit sau număr de angajați.

O scurtă analiză a activității sectorului productiv în comuna **Fântânele** se impune din două motive:

- datorită contribuției semnificative pe care funcționarea unor astfel de entități pe teritoriul unei localități îl are în general pentru dezvoltarea și autonomia respectivei comunități;
- datorită faptului ca aderarea la Uniunea Europeană se materializează în fonduri nerambursabile, care pot fi accesate în cea mai mare parte de sectorul de producție.

În mediul rural, se desfășoară o serie de activități neagricole (prelucrarea unor materii prime agricole, comerț,

transporturi etc.), care au un impact pozitiv asupra comunităților rurale, contribuind la asigurarea de venituri complementare și la creșterea gradului de utilizare a forței de muncă.

Activitatea industrială din cadrul comunei **Fântânele** este reprezentată prin câteva unități economice, care prelucrează în general resursele existente în teritoriu și angajează o mică parte din populația activă a comunei. Comerțul și serviciile sunt prezente în comuna Fântânele prin activități diversificate oferite populației, astfel: fabricarea produselor de panificație și patiserie, activități de construcții, zidărie, etc. Mica industrie este reprezentată în comună de către societăți comerciale care desfășoară activități precum:

Nr. crt	Numele firmei	Profit (lei)	Cifra de afaceri (lei)
1.	OMEGA SERV SRL	830.671	2.939.220
2.	LORAZ SAFETY CONSULTING SRL	259.529	722.699
3.	VIERU ELITE GARDENS SRL	205.820	288.897
4.	ONE TOUCH SOLUTIONS & MANAGEMENT SRL	144.030	245.497
5.	MAVERIN SERV IMPEX SRL	101.467	508.822
6.	GUGU ROYAL TRANS SRL	96.701	601.758
7.	MARY DANI EXPEDITION SRL	92.354	350.878
8.	HANSEATICA CONSULTING IMPEX SRL	88.304	133.067
9.	POL FRUCT SRL	63.517	2.658.200
10.	YOUR LOGISTIC SRL	61.788	61.788

Sursa: <https://www.listafirme.ro/prahova/FANTANELE/o1.htm>

Principalele obiective generale în dezvoltarea comunei **Fântânele**, pe termen lung și mediu sunt:

- dezvoltarea infrastructurii de bază;
- relansarea turismului în general;
- creșterea potențialului economic
- îmbunătățirea calității vieții;

- valorificarea produselor tradiționale tip artizanat;
- creșterea competitivității și performanțelor activității în industrie, investiții și în special în agricultură;
- stimularea spiritului întreprinzător;
- protejarea și conservarea biodiversității și a habitatului natural;
- energie electrică (modernizată pe stâlpi de beton și iluminat stradal);
- asigurarea unui sistem durabil de alimentare cu gaze naturale (sursa în localitate, dar nu există rețea de gaze);
- reabilitarea drumurilor;
- telefonia (vodafone).

Încurajarea dezvoltării întreprinzătorilor privați va trebui să fie o politică prioritară în dezvoltarea comunei, atât în planificarea urbanistică și amenajarea teritoriului cât și în politica fiscală. Dezvoltarea în comună a micilor întreprinzători–microîntreprinderi, dar mai ales a întreprinderilor mici și mijlocii (IMM – uri) – trebuie susținută mai ales dacă acestea folosesc sau antrenează forța de muncă locală și valorifică resurse naturale locale.

Anexa nr. 11 la statut. Inventarul bunurilor aflate în patrimoniul  
comunei Fântânele, județul Prahova

În această anexă se vor completa informații privind bunurile din patrimoniul comunei Fântânele, județul Prahova, inclusiv referitoare la bunurile imobile, astfel cum sunt definite la art. 537 din Codul civil.

I. Inventarul bunurilor imobile și mobile din domeniul public al comunei Fântânele, județul Prahova:

Nr. Crt.	Denumirea bunurilor inventariate	Elemente de identificare	Codul sau nr. de inventar	Valoare de inventar (lei)
<b>Bunuri imobile</b>				
1.	Clădire	Scoala cu clasele I-VIII Fântânele Suprafata construită 1219 mp; nr. sali - 18	164.5	837.000
2.	Depozit	Scoala cu clasele I-VIII Fântânele Suprafata construită 74 mp; Nr. sali - 1	151.3	15.000
3.	Grup sanitar	Scoala cu clasele I-VIII Fântânele Suprafata construita: 44 mp Nr. cabine - 8	299.2.2.5	15.000
4.	Clădire P+1	Camion cultural Fântânele Suprafata construita = 400 mp Nr camera - 9	016.4.5	1.300.000
5.	Împrejmuire metalică	Camion cultural Fântânele L=33m	299.1.1	200.000
6.	Clădire	Grădinița Fântânele Suprafata construita: 250 mp; nr. camere - 6	164.5	391.000
7.	Clădire	Chiosc butelii Fântânele Nr. inventar = 1007 Suprafata construita: 12 mp; nr. camere - 2	17	10.000
8.	Clădire	Salon Fântânele Suprafata construita: 120 mp; nr. camere - 4	-	-
9.	Clădire P=1	Dispensar uman Fântânele Suprafata construita: 180 mp; nr. camere - 24	017.3	-
10.	Gard fier	Parc Fântânele Nr. inventar: 2010 L = 16 m	299.1.7	6.422
11.	Copertina metalica Primarie	Nr. inventar =8003	121.1.1	-
12.	Clădire	Baza sportiva Fântânele Suprafața construită = 10mp nr. camere = 2	-	-

13.	Gard fier parc Cămin Cultural	Nr. inventar=2013	299.1.7.	6.422
14.	Clădire COOP Fântânele	Nr. inventar=1003	131.3	96.700
15.	Grup sanitar salon Fântânele	Nr. inventar=2015	299.2.2	2.360
16.	Drum modernizat (pietruit) Fântânele	L=10km	232.171.2	-
17.	Drum modernizat Fântânele	L=3km	232.171.2	-
18.	Podețe metalice	Nr. = 6buc	-	-
19.	Teren neproductiv (fosta rampă) Fântânele	Suprafață=5000mp	-	-
20.	Parc public Fântânele	Suprafață=600mp	-	-
21.	Bază sportive Fântânele	Suprafață=15.500mp	-	-
22.	Împrejmuire	Bază sportive Fântânele; L=500m	-	-
23.	Împrejmuire Fântânele	Salon Fântânele; L=33m	-	-
24.	Teren salon Fântânele	Suprafață=2.500mp	65.450	-
25.	Teren cămin+dispensar Fântânele	Suprafață=3.600mp	116.280	-
26.	Teren izlaz comunal Fântânele	Suprafață=87ha	-	-
27.	Teren grădiniță Fântânele	Suprafață=800mp	-	-
28.	Teren Scoală Fântânele	Suprafață=15.000mp	129.000	-
29.	Plantație duzi Fântânele	Suprafață=3.5ha	-	-
30.	Teren Primărie Fântânele	Suprafață=400mp T21, P CC 1540	12.920	-
31.	Indicatoare circulație Fântânele	Nr. = 13 buc	-	-
32.	Monumentul eroilor Fântânele		-	-
33.	Teren Fântânele	Suprafață=1.850mp T13, CC 1091	-	-
34.	Teren Fântânele – centru rezidențial	Suprafață=18.275mp T18, P 515/14	-	-
35.	Teren Fântânele – puț apă	Suprafață=1.500mp arabil T73/1, A 2161/13	-	-
36.	Drum modernizat (pietruit) Fântânele	L=10km	232.171.2	-
37.	Drum nemodernizat Fântânele	L=3km	232.171.2	-
38.	Strada principală 1	Intravilan sat Fântânele Pietruit neamenajat Ds 1309 L=474m Suprafață=5543mp	1.3.7.	2.565
39.	Strada principală 2	Intravilan sat Fântânele Pietruit neamenajat Ds 620 L=656m Suprafață=6707mp	1.3.7.	21.615,93
40.	Strada principală 3	Intravilan sat Fântânele Pietruit neamenajat Ds 170L=531m Suprafață=5239mp	1.3.7.	3.062
41.	Strada principală 4	Intravilan sat Fântânele Pietruit neamenajat Ds 968L=395m Suprafață=2757mp	1.3.7.	400
42.	Strada principală 5	Intravilan sat Fântânele Pietruit neamenajat Ds 1067L=164m Suprafață=1027mp	1.3.7.	170



43.	Strada principală 6	Intravilan sat Fântânele Pietruit neamenajat Ds 1683L=376m Suprafață=3121mp	1.3.7.	380
44.	Strada principală 8	Intravilan sat Fântânele Pietruit neamenajat Ds 2591L=431m Suprafață=3762mp	1.3.7.	410
45.	Strada principală 9	Intravilan sat Fântânele Pietruit neamenajat Ds 1936L=290m Suprafață=1943mp	1.3.7.	290
46.	Strada principală 10	Intravilan sat Fântânele Pietruit neamenajat Ds 2423L=280m Suprafață=2973mp	1.3.7.	250
47.	Strada principală 11	Intravilan sat Fântânele Pietruit neamenajat Ds 2369L=380m Suprafață=3504mp	1.3.7.	380
48.	Strada principală 12	Intravilan sat Fântânele Pietruit neamenajat Ds 2037L=220m Suprafață=1723mp	1.3.7.	220
49.	Strada principală 13	Intravilan sat Fântânele Pietruit neamenajat Ds 2200L=140m Suprafață=881mp	1.3.7.	140
50.	Strada principală 14	Intravilan sat Fântânele Pietruit neamenajat Ds 2272L=328m Suprafață=2352mp	1.3.7.	340
51.	Strada secundară 1B	Intravilan sat Fântânele Pietruit neamenajat Ds 1394L=193m Suprafață=2352mp	1.3.7.	190
52.	Strada secundară 1C	Intravilan sat Fântânele Pietruit neamenajat Ds 1354L=180m Suprafață=988mp	1.3.7.	180
53.	Strada secundară 2A	Intravilan sat Fântânele Pietruit neamenajat Ds 1164L=263m Suprafață=2622mp	1.3.7.	5681
54.	Strada secundară 2B	Intravilan sat Fântânele Pietruit neamenajat Ds 646L=82m Suprafață=607mp	1.3.7.	90
55.	Strada secundară 3A	Intravilan sat Fântânele Pietruit neamenajat Ds 795L=217m Suprafață=1567mp	1.3.7.	3993
56.	Strada secundară 3B	Intravilan sat Fântânele Pietruit neamenajat Ds 795L=858m Suprafață=8842mp	1.3.7.	16.389
57.	Strada secundară 3C	Intravilan sat Fântânele Pietruit neamenajat Ds 276L=180m Suprafață=1272mp	1.3.7.	180
58.	Strada secundară 3D	Intravilan sat Fântânele Pietruit neamenajat Ds 1139L=392m Suprafață=2869mp	1.3.7.	320
59.	Strada secundară 6A	Intravilan sat Fântânele Pietruit neamenajat Ds 1719L=645m Suprafață=3908mp	1.3.7.	700
60.	Strada secundară 6B	Intravilan sat Fântânele Pietruit neamenajat Ds 1757L=392m Suprafață=2143mp	1.3.7.	340
61.	Strada secundară 7A	Intravilan sat Fântânele Pietruit neamenajat Ds 2873L=201m Suprafață=1285mp	1.3.7.	200
62.	Strada secundară 7B	Intravilan sat Fântânele Pietruit neamenajat Ds 2819L=240m Suprafață=1683mp	1.3.7.	240

63.	Strada secundară 7C	Intravilan sat Fântânele Pietruit neamenajat Ds 2250L=225m Suprafață=1470mp	1.3.7.	220
64.	Strada secundară 8A	Intravilan sat Fântânele Pietruit neamenajat Ds 2356L=337m Suprafață=1470mp	1.3.7.	350
65.	Strada secundară 8B	Intravilan sat Fântânele Pietruit neamenajat Ds 2382L=153m Suprafață=1295mp	1.3.7.	130
66.	Strada secundară 10A	Intravilan sat Fântânele Pietruit neamenajat Ds 2355L=78m Suprafață=540mp	1.3.7.	80
67.	Strada secundară 12A	Intravilan sat Fântânele Pietruit neamenajat Ds 2263L=229m Suprafață=1462mp	1.3.7.	240
68.	Centru Rezidențial Fântânele	Intravilan sat Fântânele <b>C1</b> - Centru Rezidențial persoane varstnice (corp administrativ, spațiu cazare, corp primire) – (D+P; SC Desf.=2065mp; SC Demisol=987mp; SC Parter (Terase acoperite)=1078mp <b>C2</b> – Capelă, Cameră pompe, Centrală termică – (P); SC Desf.=99mp; <b>C3</b> – Magazie lemne (P); SC Desf=78mp; <b>C4</b> – Post Trafo (P); SC Desf.= 7mp	-	5.079.400
69.	Strada vicinală V1	Intravilan sat Fântânele Pietruit neamenajat D619 L=500m	-	-
70.	Strada vicinală V1A	Intravilan sat Fântânele Pietruit neamenajat Ds1417 L=60m	-	-
71.	Strada vicinală V2	Intravilan sat Fântânele Pietruit neamenajat Ds1163 L=200m	-	-
72.	Strada vicinală V3	Intravilan sat Fântânele Pietruit neamenajat Ds1139 L=136m	-	-
73.	Strada vicinală V4	Intravilan sat Fântânele Pietruit neamenajat Ds1234 L=100m	-	-
74.	Strada vicinală V5	Intravilan sat Fântânele Pietruit neamenajat Ds1270 L=160m	-	-
75.	Strada vicinală V6	Intravilan sat Fântânele Pietruit neamenajat Ds1208 L=130m	-	-
76.	Strada vicinală V7	Intravilan sat Fântânele Pietruit neamenajat Ds1199 L=55m	-	-
77.	Strada vicinală V8	Intravilan sat Fântânele Pietruit neamenajat De565 L=54m	-	-
78.	Strada vicinală V9	Intravilan sat Fântânele Pietruit neamenajat Ds441 L=130	-	-
79.	Strada vicinală V9A	Intravilan sat Fântânele Pietruit neamenajat Ds430 L=74m	-	-
80.	Strada vicinală V9B	Intravilan sat Fântânele Pietruit neamenajat Ds414 L=36m	-	-
81.	Strada vicinală V10	Intravilan sat Fântânele Pietruit neamenajat Ds370 L=170	-	-
82.	Strada vicinală V11	Intravilan sat Fântânele Pietruit neamenajat Ds341 L=180m	-	-
83.	Strada vicinală V12	Intravilan sat Fântânele Pietruit neamenajat Ds848 L=40m	-	-
84.	Strada vicinală V13	Intravilan sat Fântânele Pietruit neamenajat Ds778 L=60m	-	-
85.	Strada vicinală V14	Intravilan sat Fântânele	-	-

		Pietruit neamenajat Ds720 L=160m		
86.	Strada vicinală V15	Intravilan sat Fântânele Pietruit neamenajat Ds460 L=110m	-	-
87.	Strada vicinală V16	Intravilan sat Fântânele Pietruit neamenajat Ds214 L=64	-	-
88.	Strada vicinală V17	Intravilan sat Fântânele Pietruit neamenajat Ds199 L=30m	-	-
89.	Strada vicinală V18	Intravilan sat Fântânele Pietruit neamenajat Ds920 L=100m	-	-
90.	Strada vicinală V19	Intravilan sat Fântânele Pietruit neamenajat Ds962 L=100m	-	-
91.	Strada vicinală V20	Intravilan sat Fântânele Pietruit neamenajat Ds967 L=180m	-	-
92.	Strada vicinală V21	Intravilan sat Fântânele Pietruit neamenajat Ds1737 L=80m	-	-
93.	Strada vicinală V22	Intravilan sat Fântânele Pietruit neamenajat Ds1553 L=80m	-	-
94.	Strada vicinală V22A	Intravilan sat Fântânele Pietruit neamenajat Ds1592 L=56m	-	-
95.	Strada vicinală V22B	Intravilan sat Fântânele Pietruit neamenajat Ds2916 L=340m	-	-
96.	Strada vicinală V23	Intravilan sat Fântânele Pietruit neamenajat Ds1865 L=320m	-	-
97.	Strada vicinală V24	Intravilan sat Fântânele Pietruit neamenajat Ds2655 L=190m	-	-
98.	Strada vicinală V25	Intravilan sat Fântânele Pietruit neamenajat Ds1850 L=110m	-	-
99.	Strada vicinală V27	Intravilan sat Fântânele Pietruit neamenajat Ds1836 L=110m	-	-
100.	Strada vicinală V29	Intravilan sat Fântânele Pietruit neamenajat Ds2725 L=200m	-	-
101.	Strada vicinală V30	Intravilan sat Fântânele Pietruit neamenajat Ds2578 L=100m	-	-
102.	Strada vicinală V32	Intravilan sat Fântânele Pietruit neamenajat Ds1969 L=70m	-	-
103.	Strada vicinală V33	Intravilan sat Fântânele Pietruit neamenajat Ds2004 L=80m	-	-
104.	Strada vicinală V36	Intravilan sat Fântânele Pietruit neamenajat Ds2434 L=20m	-	-
105.	Strada vicinală V37	Intravilan sat Fântânele Pietruit neamenajat Ds2438 L=40m	-	-
106.	Strada vicinală V38	Intravilan sat Fântânele Pietruit neamenajat Ds2300 L=70m	-	-
107.	Strada vicinală V39	Intravilan sat Fântânele Pietruit neamenajat Ds2172 L=60m	-	-
108.	Strada vicinală V40	Intravilan sat Fântânele Pietruit neamenajat Ds228/1 L=64m	-	-
109.	Strada vicinală V42	Intravilan sat Fântânele Pietruit neamenajat Ds2054 L=85m	-	-
110.	Strada vicinală V43	Intravilan sat Fântânele Pietruit neamenajat Ds2130 L=105m	-	-
111.	Strada vicinală V44	Intravilan sat Fântânele Pietruit neamenajat Ds2113 L=235m	-	-
112.	Strada vicinală V46	Intravilan sat Fântânele Pietruit neamenajat Ds2957 L=620m	-	-
113.	Strada vicinală V46	Intravilan sat Fântânele Pietruit neamenajat Ds2967 L=540m	-	-
114.	Strada vicinală V46A	Intravilan sat Fântânele Pietruit neamenajat De49 L=280m	-	-

115.	Strada vicinală V46B	Intravilan sat Fântânele-Subdeal Pietruit neamenajat De50 L=90m	-	-
116.	Strada vicinală V46C	Intravilan sat Fântânele-Subdeal Pietruit neamenajat De55 L=380m	-	-
117.	Strada vicinală V46D	Intravilan sat Fântânele-Subdeal Pietruit neamenajat De54 L=120m	-	-
118.	Strada vicinală V46E	Intravilan sat Fântânele-Subdeal Pietruit neamenajat De57 L=100m	-	-
119.	Strada vicinală V47	Intravilan sat Fântânele Bozieni Pietruit neamenajat De744 L=350m	-	-
120.	Strada Principală 7	Intravilan sat Fântânele Pietruit neamenajat Ds 1646 L=300m	-	-
121.	Strada secundară 1A	Intravilan sat Fântânele Pietruit neamenajat Ds 1422 L=230m	-	-
122.	Sistem apă	Rețea electrice exterioare	90.139,52	1.7.1.2
123.	Sistem apă	Rețea electrice gospodărire apă	18.352,11	1.7.1.2
124.	Sistem apă	Drumuri acces	67.691,38	1.3.7.3
125.	Sistem apă	Împrejmuire stație apă	35.759,51	1.6.3.2
126.	Sistem apă	Puțuri forate F1, F2, F3	386.734,92	1.8.1
127.	Sistem apă	Aducțiuni	89.121,61	1.8.6
128.	Sistem apă	Stație tratare	111.617,10	1.8.8
129.	Sistem apă	Înmagazinare apă rezervor	220.228,10	1.8.11
130.	Sistem apă	Stație pompare	168.415,22	1.8.12
131.	Sistem apă	Balanță analitică până la 200g	4.075,55	2.2.6.2
132.	Sistem apă	Centrală termică lemne	17.812,21	2.1.17.3
133.	Sistem apă	Stație apă	600.556,05	1.8.13
134.	Sistem apă	Etuvă termoreglabilă	2.083,92	2.2.6.2
135.	Sistem apă	Spectrofotometru DR 2010	5.246,34	2.2.6.2
136.	Sistem apă	Autoclavă	12.320,04	2.2.6.2
137.	Sistem apă	Sterilizator	4.408,84	2.2.6.2
138.	Sistem apă	Microscop	4.288,89	2.2.6.2
139.	Sistem apă	Trusă determinare CBO5 dizolvat	3.979,72	2.2.6.2
140.	Sistem apă	Cantar electronic	6.546,81	3.1.1
141.	Sistem apă	Rețea apă 8,5km	1.663.421,42	1.8.6
142.	Sistem apă	Extindere rețea alimentare cu apă 3,344km	-	1.8.6
<b>Bunuri mobile</b>				
143.	Fondul de carte	Biblioteca Fântânele	4.012.567	-

Sursa: *Raport de evaluare al activelor aflate în patrimoniul public și privat al Comunei Fântânele*

Anexa nr. 12 la statut. Principalele entități privind societatea civilă, respectiv partidele politice, sindicatele, cultele, instituțiile de utilitate publică, precum și celelalte organizații nonguvernamentale, care au sediul sau punctul declarat că funcționează la nivelul unității administrativ-teritoriale. Principalele organizații neguvernamentale

Denumirea principalelor organizații neguvernamentale care își desfășoară activitatea pe raza teritorială a unității administrativ-teritoriale.

I. Principalele organizații neguvernamentale:

***Nu este cazul.***

II. Principalele partide politice

Denumirea partidelor politice sau a organizațiilor aparținând minorităților naționale, înființate în condițiile Legii partidelor politice nr. 14/2003, republicată, care își desfășoară activitatea pe raza teritorială a unității administrativ-teritoriale:

<p>PARTIDUL SOCIAL DEMOCRAT</p>	
<p>PARTIDUL NAȚIONAL LIBERAL</p>	

<p>PARTIDUL ECOLOGIST ROMÂN</p>	 <p>PARTIDUL ECOLOGIST ROMÂN</p>
<p>ALDE PARTIDUL ALIANȚA LIBERALILOR ȘI DEMOCRAȚILOR</p>	
<p>PRO ROMÂNIA</p>	
<p>PP-USL</p>	
<p>PMP PARTIDUL MIȘCAREA POPULARĂ</p>	

III. Principalele organizații sindicale sau asociații profesionale

***Nu este cazul.***

IV. Cultele religioase

Spiritualitatea creștin-ortodoxă din comuna este reprezentată prin două parohii care au imprumutat unele elemente din cultul ortodox și din folclorul tracic al înaintașilor noștri reușind să se deosebească în linii mari și să creeze astfel stilul local original.

**Biserica ortodoxa “Adormirea Maicii Domnului” a Ungurenilor – satul Fântânele;**



## Biserica ortodoxa “Adormirea Maicii Domnului”



## Obiecte de patrimoniu pe teritoriul comunei Fântânele

Monumente și situri clasate. În lista monumentelor istorice 2015, în comuna Fântânele se găsesc 6 poziții cu situri, ansambluri și monumente de arhitectură:

1. PH-I-s-B-16157, necropola, sat Bozieni, în vatra satului, în cimitirul vechi
2. PH-I-s-B-16176, situl arheologic de la Fantanele, sat Fantanele, „Catunul sub Deal” PH-I-s-B-16177, situl arheologic de la Fantanele, sat Fantanele, „Pe Valcele”
3. PH-I-m-B-16177.01, asezare, sat Fantanele, „Pe Valcele” PH-I-m-B-16177.02, asezare, sat Fantanele, „In cimitir” PH-I-m-B-16177.03, asezare, sat Fantanele, „ Pe Valcele” PH-I-m-B-16177.04, asezare, sat Fantanele, „ Pe Valcele”
4. PH-II-m-B-16484, ruinele bisericii “Adormirea Maicii Domnului” a Mazililor PH-II-m-B-16483, biserica “Adormirea Maicii Domnului” a Ungurenilor (Sursa: <https://www.patrimoniu.gov.ro/images/lmi-2015/LMI-PH.pdf>)



Anexa nr. 13 la statut. Lista cu denumirea înfrăților, cooperărilor sau asocierilor încheiate de comuna Fântânele, județul Prahova

Comuna **Fântânele** face parte din Asociația Grupul de Acțiune Locală Valea Budureasca care are o suprafața acoperită este de 234,60 km<sup>2</sup> și cuprinde un număr de 17.956 locuitori (conform Recensământului populației 2011). Amplasarea geografică a GAL „Valea Budureasca” este în apropierea orașului Ploiești, în partea de S-E a județului Prahova, predominant în zona de câmpie, iar activitatea locuitorilor este majoritar agricolă.

În conformitate cu prevederile Regulamentului (UE) nr. 1305/2013 al Parlamentului European și al Consiliului, dezvoltarea locală este plasată sub responsabilitatea comunității și beneficiază de sprijin FEADR, ceea ce reprezintă o modalitate de implementare care permite partenerilor locali să elaboreze o strategie de dezvoltare locală bazată pe analiza nevoilor și priorităților specifice teritoriului și care este implementată prin măsura LEADER din PNDR.

Prin abordarea locală, principiile de implementare generale obligatorii impuse de legislația europeană sunt repectate, dar obiectivele specifice locale diferă față de cele abordate prin PNDR la nivel național.

Proiectele sprijinite la nivelul strategiei de dezvoltare locală au un impact pozitiv asupra obiectivelor FEADR, incluzând aspecte specifice care nu pot avea caracter de generalizare la nivel național.

Importanța implemmentării LEADER: Potențialul Grup de Acțiune Locală „Valea Budureasca” își propune să aducă - prin Planul de Dezvoltare Locală elaborat - cele mai bune argumente

care să demonstreze capacitatea sa de a aplica Axa LEADER cu succes. În tot acest demers, locuitorii teritoriului Valea Budureasca au dovedit ca sunt oameni receptivi care pot valorifica potențialul local. Împreună au stabilit măsuri pentru satisfacerea nevoilor identificate. Experiența dobândită până acum, relevată în proiecte individuale, ne-a convins că dezvoltarea zonală este esențială deoarece conduce la emanciparea unui grup mai mare de oameni, la dezvoltarea unei arii mai întinse, la crearea unei simbioze între localitățile învecinate care să urmărească dezvoltarea mediului economic și perfecționarea abilităților de organizare ale comunității locale.

Implementarea SDL vine în completarea altor programe europene sau naționale, iar abordarea sa urmărește să ofere comunităților rurale o metoda de implicare a partenerilor locali în orientarea dezvoltării viitoare a zonei lor.

Dezvoltarea spațiului rural prin LEADER creează oportunitatea implementării priorităților și obiectivelor Politicii Agricole Comune (PAC) ținând cont de nevoile locale identificate local printr-o abordare transparentă de jos în sus având în vedere:

- specificul resurselor locale,
- domeniile de dezvoltare economică a zonei,
- necesitățile populației.

Prin consultările care au avut loc între toți partenerii relevanți ai Asociației Grupul de Acțiune Locală "Valea Budureasca", dar și pe baza analizei diagnostic a teritoriului și a analizei SWOT, s-au stabilit direcțiile și măsurile care vor asigura îndeplinirea obiectivelor previzionate a fi atinse ca urmare a implementării SDL în microregiune.

Partenerii GAL “Valea Budureasca” au stabilit cu ocazia întâlnirilor necesitatea de a desfășura activități de cooperare cu alte teritorii incluse în strategiile de dezvoltare locală pentru a facilita transferul și adaptarea inovațiilor dezvoltate în altă parte, schimb de bune practici și cunoștințe care să îmbunătățească activitatea noului GAL aflat la început de drum.

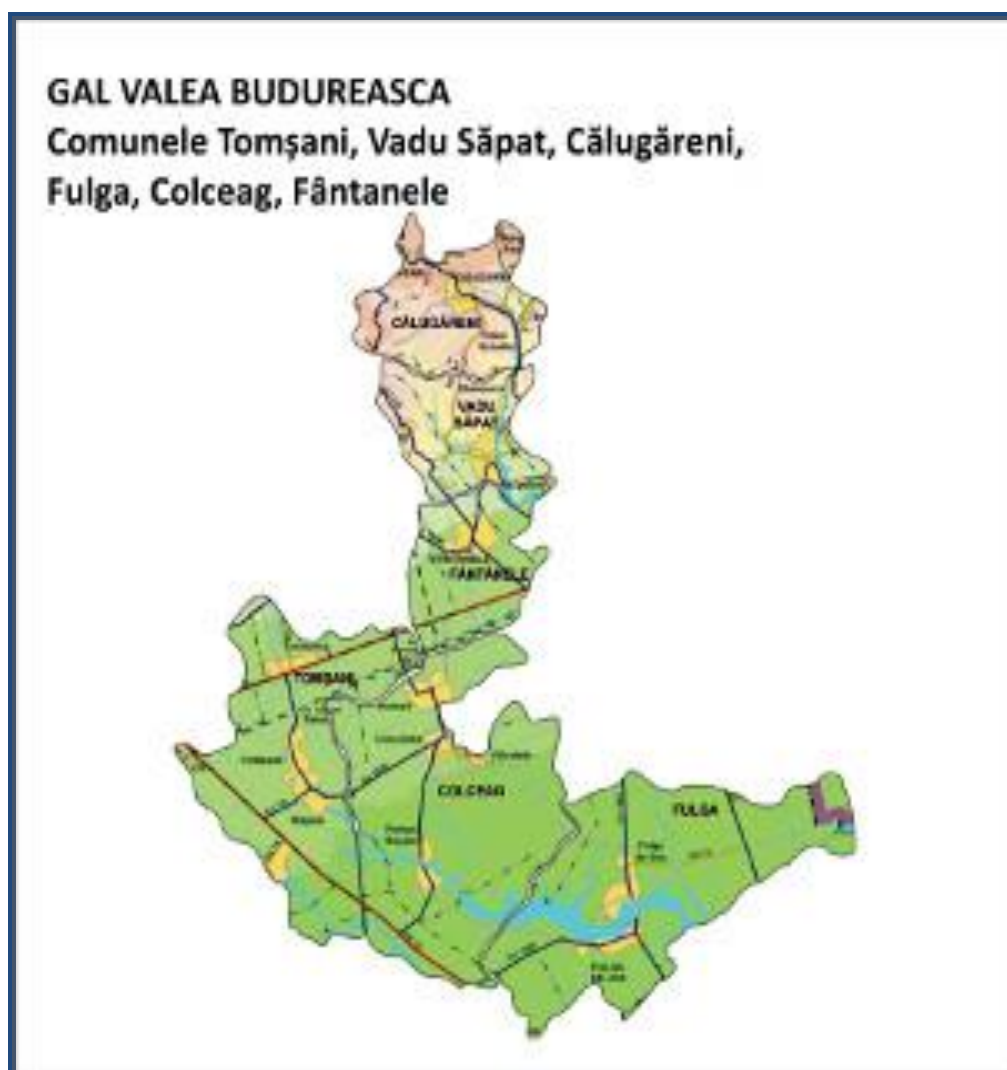

*Harta nr. 1: Harta administrativă și geografică a teritoriului Grupul de Acțiune Locală Valea Budureasca*

Anexa nr. 14 la statut. Programele, proiectele sau activitățile, după caz, a căror finanțare se asigură din bugetul local, prin care se promovează/consolidează elemente de identitate locală de natură culturală, istorică, obiceiuri și/sau tradiții

<b>Nr. crt.</b>	<b>Denumirea programului, proiectului sau activității, după caz</b>	<b>Descrierea elementelor de identitate locală de natură culturală, istorică, obiceiurilor și/sau tradițiilor care se promovează/consolidează</b>	<b>Perioada în care se realizează</b>
1.	-	-	-

STATUT Fântânele